民國日報

中華民國二十年九月廿五日（星期五）

今日三張售大洋四分

第五千五百四十五號

館址上海山東路二零二號

電話　營業部九三八一六號　編輯部九一四六八號

有線/無線電掛號　六四〇三/五二八七一

定報價目：中國境內每月一元二角三個月三元五角半年六元九角全年十三元二角（日本朝鮮台灣全上）歐美各國南洋羣島暨新疆庫倫海參威蒙古每月四元香港澳門每月二元六角報費先惠

廣告刊例：▲特等新聞下端三行起碼每日每行洋九角▲乙種特等每行六角▲頭等二行起碼每日每行大洋一元八角▲緊要類短行每字二分五厘六十字起碼英寸二方寸起碼每寸每日洋一元二角

百衲本廿四史二期出書
三十五週紀念特別優待
【▲商務印書館發行】

敝公司影印是書、除舊五代史用大典有注本、元史用洪武本、明史用武英殿本、配印考證擡逸外、其餘悉用宋元刊本、現已出漢書後漢書三國志五代史記遼史金史世間通行殿本、其中闕篇重葉錯簡奪句衍文訛字、層見迭出、觀此書附載後跋、並所印樣本、可以證明、原訂第二期出書後增價發售、現在紀念期內贈券、僅收現款三百元、同時取書六種、十月九日紀念期滿、即增售價四百二十元、嗜讀乙部者幸勿失此機會、索閱樣本請附郵票二角、

上海電力公司秋節休假通告

本公司各部辦事處及棧子間均於本星期六日九月二十六日休業一天特此通告

副總裁及總理 C.S.TAYLOR 啓

各界注意

上海明園內之神仙轉盤之所有權三分之二屬鴻記公司如有出盤抵押留置權及有條件出售等情如無鴻記公司之書面允許概作無效恐未週知特此通告

鴻記公司啓

●上海證券物品交易所第一百〇四號經紀人鴻大永金號通告 李榮記 吳慶記 吳善記 得記 三君

吳慶記吳善記陳友記得記五戶約明盈虧進出聯合統算歷久無異本月二十一日上午復承委託代進李榮記三十五條吳慶記二十八條共計六十三條其價七百三十六兩下午金價步跌李榮記君等前託敝號買賣標金場即於二時三十分面催加付證金承允遨同李君即來付銀敝號即鄭重聲明倘跌至七百兩以內祇有代爲了結孫君亦無異言三時後金價又趨跌勢孫君等竟不復來乃以六百九十九兩代爲了結符原議多空軋平五戶統計淨丈元一百四十一兩一錢二分五釐經詳報本所總務科備查在案又吳善記一戶前於掉期前空出十四條於本月十六日下午連同當日交易一併了結均係遨同李榮記君適在市場以了結所有盈餘已劃入五戶聯合統算惟因摺由吳君存執未來補記而君等寓址又未見示無從面洽爲特登報通告希於三日內隨帶賬摺駕臨敝號當面清結否則所有吳善記戶摺應即作廢諸乞台洽爲荷

上海電話公司通告

近因改用自動接線機遂致接線員賦閒甚多如有需用該項人材本公司願與以相當訓練使其能應付各處私家接線工作有意者請投函上海江西路二三二號本公司接洽

上海市商會爲國曆結賬事公告

查國曆結帳日期早經行政院通令以國曆一月末日爲總收解期五月末九月末日爲結帳日期現値九月末日結帳期轉瞬即屆恐未周知特此公告

上海市錢業同業公會公告

上海各團體代表大會議決爲瀋陽等處被難同胞誌哀定於九月二十六日停業一天凡我同業對於是日收解次日照理特此公告即請 公鑒

陳詩琴周品金爲大陸銀行保管箱啓事

逕啓者頃閱本月念日申報廣告載業昌詒律師代表俞畏如爲承受陳錦清在大陸銀行第一一六號保管箱內物品啓事一則茲特登報聲明事實查陳錦清係詩琴胞姊品金表妹錦清業已病故此項保管箱係錦清生前奉母命與品金所合租出面承租者爲陳錦清該箱鑰匙向歸品金執管箱內物件除合租人外尚有詩琴祖遺飾物一併存放在內自錦清病故後爲鄭重起見詩琴與品金邀親族陳祖倍等於本月十一日會同前往該銀行共同啓箱檢點以明所存物件之實數故是日檢點之後原物依舊鎖閉箱中詩琴品金均未攜取分毫茲閱報載除由詩琴與姊倩俞君畏如說明原委並協商善後一面專函通知大陸銀行在本問題未會解決以前詩琴品金同意之前無論何人不得單獨啓箱或過戶移動外特此登報聲明

民國念年九月念日

匯記興商號緊要啓事

本號自開張以來業經數載承蒙各界惠臨無任感荷刻因內部改組所有以前因欠款而以行李備抵者日積月累幾無隙地上海爲寸土寸金之區且人烟稠密諸多顧慮茲特限定自九月二十五日起至十二月念日止凡有寄存行李者務於此三個月內速來領取倘再逾期不取決將寄存各物拍賣抵償如其不足欠數仍向欠款人追索勿謂言之不預也用特登報聲明

上海英租界五馬路滿庭芳西廣福里

匯記興隆記號改組緊要啓事

本號自開張以來從事經營歷有年所嘉賓滋止感荷殊深茲因內部改組自九月念五日起至三十日止凡與前居經理關於本號有銀錢賬項往來及交涉未完事件者務祈於上定限期內速來面洽以清手續倘或逾期不至即作無效與後居隆記無涉再本號此後營業概由後居經理馬承超君繼續主持一切合併聲明特此預佈

本號住址英界五馬路滿庭芳西廣福里

營造廠業同業公會通告 同業公鑒

啓者本市營業稅開徵在即由市商會轉發到會凡吾營造廠業同業無論會員與非會員統歸本公會辦理現所有住址確切者早經三次派員函達其餘因住址未明無從送達茲以限期迫促律屬緊要各同業來會填報者雖多尙未照辦者亦不少爲再登報通告限九月三十日前攜帶廠店圖章親自來會面洽填報（有工程者須詳細查明工程地點造價訂約開工日期）爲日無多勢難再緩如有逾期不來填報者財政局當照章處罰事關重要務希注意

上海市營造廠業同業公會　會址南市安仁街硝皮街一〇五號

上海市煤業同業公會抗日委員會通告

本會根據同業會員臨時緊急會決議厲抵制日煤凡本埠現存日煤限於九月二十六日起至三十日止外埠同業現存日煤限於九月念六日起十月二日止期內迅將棧單提單及其他足以證明存煤之證據特至本會登記逾期爲私到新進日貨論併在嚴厲抵制之列亟通告各以救國爲前提切幸昧良貪利自合流爲奸商至要此告

訃不週

顯考曉卿府君痛於本年八月三十日亥時壽終正寢距生於前清同治九年庚午七月念五日丑時享年六十有二歲謹擇於國歷十月三日領帖四日安葬恐訃不週哀此報聞

不孝孤哀子張桂馥桂根桂樵桂柏桂松泣血稽顙　齊期孫介岐介峨泣稽首

上海五馬路悅來南貨號代登

退保聲明

先嚴曉卿府君痛於本年八月三十日壽終所有生前爲人擔保一切責任自應由其棄養日起完全終止恐未週知特此登報聲明伏希 矜鑒

棘人 張桂馥 桂根 桂樵 桂柏 桂松 謹啓

張羣啓事

近據報告有人假冒鄙人名義通電話或代表藉振災向各方募欵此種詐欺行爲顯已觸犯刑章除隨時嚴予查究外尚祈各界人士遇有此類募捐事件弗受其愚並請立刻通知以便究辦爲荷此啓

明日 江灣賽馬

明日及二十七日（星期六星期日）本會舉行第一七五期賽馬每日准下午一點鐘起賽 特別佈告

會員注意 搖彩套頭票（兩天）每套售洋三十元請向靜安寺路七二二號本會預購

萬國體育會啓

蔡幼笙謝答諸親友

幼笙在滬行醫念餘年·向以審慎從事·孰料去年十月間·有自稱張亭貴之妻者·來寓診治三次·當時病狀，爲經停二月·感冒風寒·嘔吐寒熱頗劇·故處方用疏散外感溫邪以退熱·調和肝胃之氣以止吐·蓋恐其多嘔而胃氣大傷·熱甚而變生倉卒·雖不敢自謂穩妥·然諸藥皆屬王道和平·而無破血凝胎之品·詎知相隔半載·忽於今年四月十日控幼笙玩忽業務於特區法院·經幾度傳訊·並由法院將原方三紙交國醫公會鑑定·謂該方所列藥物·均係婦科常用之品·並無傷胎之可能·當即宜判兩造無罪·然鄙人對於此事·有三要點論列如下·一，該張亭貴訴狀內稱七月小產·胎兒四肢俱全·可知服鄙人之藥後·胎兒在母腹中依然發育·否則二月爲始露之胎·倘未成人形·理應即時血塊隨落·安能四肢俱全·二，據該張亭貴堂供·自鄙人診治後，復延他醫診治·服藥數劑·惟藥方已被該醫生收去云云·然則該方是否適當·亦無從查考·三，若謂此方藥不對症·當於服藥後二十四小時內即起反應，不待服藥相隔近半載而始小產·姑以常識斷之·亦當與鄙人風馬牛無關·夫豈能以三次之診治·而欲人負責八個月之保險·（至分娩）天下寧有此理乎·若以此而謂適當·則吾恐天下無醫人矣·若有醫人·則天下無小產之婦矣·以上列三點論之·足證該張亭貴書意不良·存心破壞鄙人名譽·故不得不以破壞名譽罪向高等法院提起上訴·於上月十二日第一次傳訊·詎料張亭貴情虛避匿·而不到案·復於九月十四日第二次傳訊·則遷居無蹤·傳票亦無從投遞·高等法院遂發出拘票·限日內務將該張亭貴拘案·俾便并判·茲承諸親友關念垂詢·殊深感謝·祇因診務羈身·不克一一踵府道謝·謹將斯事顛末·登諸報端·藉申下悃·并釋塵念·

運輸同業公鑒

本市營業稅開徵在即財政局已製定營業填報表交由市商會轉發到會飭即分發同業依限填報在案凡我同業無論會員與非會員統歸本會辦理茲因限期迫促事屬緊要除所屬會員由本會按戶分發外其非會員同業散居各路漫無稽考殊難送達爲特登報通告依限來會接洽領表填報如有逾期不來領表或填報不實者一經財政局察覺受處罰概與本會無涉特此通告希注意

上海市運輸業同業公會啓　會址界路承德里二弄二五八

謝金惠 田錦文 王來卿 童阿小 李金廷 查德生 游瑞卿 楊元祥 龔伯順 陸立巧 鄔緒發 龔三郎 等聲明退出上海市西菜業職業工會啓事

逕啓者同人等自即日起退出工會嗣後不受該工會指揮及一切事務概不與聞特此聲明

實業部江浙區漁業管理局警告葛醴泉

查執事前向實業部聲稱被控通同海匪一案並無其事云云當經實業部令本局澈查具報在案本局後送經函傳執事來局查詢始終未見前來今因發現與執事極有關係之事件特此登報警告務於兩星期內來局候詢切勿延誤否則即當移交法院依法拘究

實業部江浙區漁業管理局啓

上海大陸銀行貨棧部啓事

查本棧前由中華書號堆存書籍六十四箱棧單碼號爲井238又泰記堆存地腳爛紗頭卅二包棧單號碼爲井1630均已歷時甚久恐有變質損壞茲特登報通告務於兩星期內來棧出貨逾期即照章拍賣所得之價除抵還所欠棧租等一切費用外不足仍向貨主補收有餘當代保存倘三個月內憑棧單領取餘銀過期棧單即作廢紙幸勿延誤爲要

上海市針織業同業公會萬急通告

情願關廠　不用日貨

暴日襲佔東北亡國滅族危在旦夕經本月廿二日緊急會員大會議決抗日救國辦法照錄於后凡我會員或非會員同業均須一體遵行

一、徹底對日經濟絕交即日成立日貨檢查委員會推定尹鶴林王善根史鶴軒周關欽趙景初莫子昂俞禮坤蔡蔭嶠錢聯元夏震春爲委員並由檢查委員會每週指定四人參加分區協查二、檢查員到廠檢查時各廠應絕對接受檢查不得誘故拒絕檢查員均由本會頒發符號以杜流弊三、舉辦日貨原料登記辦法如下甲、不論何種原料與必需品凡屬日貨自即日起一概抵制貫徹情願關廠不用日貨之主張乙、現存日貨原料或已付絲光廠做光之日貨紗線如貨銀已付限即日起至九月二十七日下午六時止開單來會登記定貨即日退還絕對不准通用四、登記書須加蓋廠印及負責人簽名五、如有破壞本會抗日工作除報告上海市各界抗日救國會嚴厲懲辦該廠負責人員外將其出品扣留充公並宣布該廠名商標與衆共棄六、遵從上海市各團體代表大會決議於二十六日停業一天以上各節

經大會決在案應請同業一致遵辦特此通告

上海市抗日救國會執行委員會通告

召集市民大會

案奉本市各界團體代表大會議決定於本月二十六日（星期六）上午十時假本市西門公共體育場召集市民大會討論抗日救國等重要問題屆時務希全市民衆一體參加國難臨頭幸各注意右列各項亦希注意爲要特此通告

一、各工廠商店學校團體一律停業停課一天

二、各團體應絕對服從指揮並指定地點集合

三、到會市民應由各團體自備徽章并於左臂纏黑布并携帶小旗

江蘇上海第二特區地方法院公示送達

文件無從送達據原告聲請公示送達業經裁決照准並選任查人偉律師爲被告特別代理人在案本院現定於十月二十一日下午一時公開審理仰該被告等屆期到院辯論毋得延誤特此公示送達

茲爲公示送達事查周遠市與徐美士徐眉軒爲存款涉訟一案因被告等所在不明特此公示送達

黃達平 黃淼 律師代表劉箴律君雾問家事啓事

茲據當事人劉箴雾君聲稱本人年老多病家務紛繁……

繁小兒麟祥（即佑仁）不務正業已於九月二十二日邀集親族證人將家產管理各事委託胞兄劉和陽胞弟劉相羲劉襄凡全權辦理并另給麟祥夫婦生活費用今其另行居住自謀生計以後行爲及金錢關係本人概不負責除分別具委託書及處分家事書外請貴律師代爲登報聲明如右 事務所四川路二一六號 電話一一六八四

田鶴鳴律師代表姚陶氏暨女姚秀英啓事

茲據上開當事人聲稱本人母女向執有在太倉縣城內周涇橋河南縣前舖之田地房屋誠恐有人冒名抵押等情應請貴律師代表登報聲明凡該項田地房屋非經本人母女許可一概不得抵押賣買等情前來合亟代爲登報聲明凡上項田地房屋抵押賣買非經當事人親筆簽字一概無效此啓 事務所香港路四號 電話一二五二六號

邵治大律師代表王慧弟緊要啓事

茲據當事人王慧弟來所聲稱竊慧弟命生不辰早失怙恃既無手足又鮮近親依靠家伯王阿松度日寄居堂兄兆順家中照料子姪歷來受其嚴束奉命維謹詎意堂兄兆順近月竟敢施以非禮行爲慧弟處於嚴酷家庭之下蒙其污害舉目無親哭訴無門現祗得隻身走出避免危險慧弟來去分明誠恐再爲堂兄兆順咨詢特爲委任代表登報聲明並請依法訴追以正倫常等情前來除函知該伯父王阿松知照並依法訴追究辦外合代表登報聲明此啓 事務所九江路三十八號

伍澄宇律師受任名利棧泰來棧常年法律顧問

茲受敝當事人名利棧泰來棧等聘任爲常年法律顧問嗣後如有侵害敝當事人名利棧泰來棧等之權利及其他財產本律師當依法盡保障之責特此佈告 總事務所老靶子路蔣司克而路十二號 電話四三五二〇號

潘振聲律師代表包振黃黃富寶警告汪培元金老二並聲明

據上開當事人聲稱……知識能力均甚弱聽其所爲無抵抗現立志自拔和平奮鬥要求恢復自由前押女契約依法自屬無效迫不得已請求法律救濟除具狀法院外委請代爲登報警告聲明自登報日起即與汪培元金老二脫離一切關係等情前來合爲代表聲明如上

王傳璧律師代表秋月照相館秋月順記照相館聲明受推盤告通

茲據秋月照相館主顧德明聲稱前將北四川路六十一號秋月照相館機件暨房屋租約等盤與顧海順業經顧海順全部接受盤頂……自登報日起即與顧德明無涉等情前來合爲代表登報通告如右

姚兆里律師代表徐沈氏緊要啓事

據上開當事人聲稱先夫稚九公自宣統二年逝世遺下子女雪聰其後已故吾女雪聰天亡僅存吾女兩人相依爲命現於本年八月三十一日招贅陳茂庆爲雪聰之夫所有一切產權由茂庆雪聰兩人承繼執管深恐親友不明真相請爲代表登報聲明如右 事務所南京路山西路中和銀行三樓

伍澄宇律師爲協成雜貨號撤銷清算委任聲明啓事

現據當事人協成雜貨號到稱該號現由股東議決自行清理前委本律師清算任務即日取消請爲通知各債權直接向該店妥理等語前來相應代表聲明如上此佈

朱殿卿律師代表顧慕連聲明期票作廢

茲據顧慕連君聲稱前有羊泰興向鄙人借去本年九月二十四日寶大錢莊期票二百元九月二十六日期票一百元九月二十八日期票三百元共計三紙刻以羊泰興延宕登措心存不軌據此除函寶大錢莊止付並懇代登報紙聲明上項三紙作廢無效等語前來顯然爲特委託貴律師致函止付外合亟代表聲明作廢如上 事務所法租界太平橋三裕里西上二號

張崇鼎律師代表葉仲芳君緊要通告（子惆）

據葉仲芳君來所面稱仲芳與家庭早經分析脫離關係前曾登報公告在案現因事須即日離滬特再鄭重通告嗣後凡銀錢契約一切事務概以仲芳個人親筆爲憑前此家庭代爲處理各事除已補行簽字者外概不負責至離滬後行蹤靡定如有未了事務即委貴律師在可能範圍中依法代表辦理倘或事關重大必須仲芳親到解決者應請貴律師按照仲方通訊地址函知俾便斟酌辦理藉免誤會等情據此除函知仲芳外合代表聲明 事務所福煦路明德里 電話三二六一一

施卓人律師代表國民製箱廠緊要啓事

茲據民國民製箱廠聲稱南洋皮件公司欠該廠貨款及借款爲數甚鉅該款均已屆期迄未履行正擬解決間聞悉該公司有欲將其全部生財貨物私自出盤之舉如果屬實對於敝廠債權頗有妨礙爲委貴律師代登報聲明在敝當事人之債權未受清償之前如有受盤該公司者鄙當事人概不承認特此布達 事務所四川路一八二號 電話一八八七五

薛麗生律師受任邑廟舊花廳基沙訓義聚春樓榮館謝仁山姚榮福兩君常年法律顧問通告

頃據上開當事人聲稱近租上海城內邑廟花園內舊花廳原基建之三層樓市房開設聚春樓榮館等聘任本律師爲常年法律顧問嗣後如有人侵犯該榮館及謝姚兩君之權益本律師當依法保障之責特此通告 薛沙律師事務所城內方浜路木橋街聯源里五號 南市電話一三二五九

共發公司清算人潘吳黎邦徽會計師 黃楚九家屬代理人譚毅公律師 爲出盤黃九芝堂公告

商店牌號生財貨品連同杭州製膠廠生財及膠品一應在內合亟登報通告倘有人願出較高盤價承盤該商店者希於登報日起七日內開明盤價分送本會計師本律師等以七日期滿歸出價最高者承盤期滿如無加價受主由斯德君以上開盤價受盤此佈 中華民國二十年九月二十三日

吳潘會計師事務所英租界四川路六號七樓 電話一八二二一 譚毅公律師事務所法租界公館馬路四十一號 二電話一四四四〇

費席珍律師續任陳艮卿君聘爲常年法律顧問啓事

本律師現受陳艮卿君續聘爲常年法律顧問嗣後如有人侵害陳君信譽財產以及一切法益者本律師當盡保障之責特此啓事

遺失英冊第五〇〇八七號道契

聲明 茲因 DAVID EZEKIEL JOSHUA ABRAHAM 戶名上述二號道契並其所出權柄單二紙均已宣告遺失倘於本年十二月二十日或以前無人將該契單交出則本公館當呈請上海英總領署補發新契特此聲明 一九三一年九月十七日北京路二十三號哈華托古沃律師公館代 DAVID EZEKIEL JOSHUA ABRAHAM 啓

上海市財政局 上海市市政公債基金保管委員會通告

爲通告事査上海市市政公債第二次還本業於九月二十一日在上海銀行公會抽籤所有中籤號碼爲第一八一四號第三號第六五〇號第五三三號第二號第七六號第九三號凡持有上海市市政公債各號票面號碼與前列債票相同者均爲中籤中籤票定於九月三十日起由中國銀行上海市銀行交通四銀行開始付欵特此通告

淞滬警備司令部公告

本部於本年四月間迭據密報軍事政治新聞社有與反動派傳遞消息情事並准上海市黨部函開該社招搖撞騙行爲拒絕登記等由經飭隊偵查該社內容據復呈同前情復據郵政檢查處檢獲該社可疑函件經黨總司令部請示奉參字第一二一九號指令扣留該社來往函件其各正式部隊機關受該社矇蔽自將照片傳記等件寄予該社者復經呈准分別發還在案乃該新聞社社長劉震忽自南京寄發印刷品多份揑稱本部扣留該社函件係參謀處長受李劍虹之賄使云云査本部並無來處長其人扣留該社函件保奉總部指令辦理有卷可稽恐有宵小假名招搖殊妨本部聲譽經函首都衛戍部傳訊該社長劉震以明研究竟詎該劉震竟于京滬車上中途脫逃其爲畏罪避匿昭然若揭茲限劉震於十日內自行投案倘逾限避不到案或仍揑造事實破壞本部名譽當即呈請通緝歸案嚴懲不貸特此公告

淞滬警備司令部換領自衛手槍執照通告

爲通告事査本部所發自衛手槍執照規定每年更換兩次分上下兩期上期四月一日起下期十月一日起以十天爲限一律換領照換新照倘逾期不換經本部査出即以違法論凡持有本部所發執照者仰即遵照換領勿得延誤致干査究至該項保證書准予塡明住址附寄郵票一分向本部副官處索取以便利此通告

國民革命軍陸軍第十三師司令部通告 歷次戰役陣亡官兵遺族啓事

本師歷年轉戰南北總計陣亡官兵五千一百餘人曾經先後備具甲乙兩種調查表呈請軍政部轉請撫卹同時印發乙種調查表各部隊及各遺族分別塡送照章呈核辦各在案誠恐有地址不明或遷移不定致表册未能寄到者爲此通告所有在本師及以前在二十七新編第十軍獨立第十四師暨歷次陣亡官兵遺族希即將陣亡者姓名籍貫號階級隊號名號及遺族姓名詳細住址報湖北麻城本師司令部或漢口友益街第十三軍辦事處以憑補送乙種調查表特此通告

上海市工務局 招標建造觀音堂橋盧家橋及邢家木橋

本局現有建造引翔區觀音堂橋盧家橋及邢家木橋工程招工投標願承辦者可自九月二十五日起至十月三日止親至南市毛家弄本局領取圖樣章則及說明書（每份繳費五元）照章投標准於十月六日下午二時在局當衆開標特此通告

上海市工務局通告第一三〇號

上海縣教育局啓事

查本局管業書院學田儒學田舊學基地向准免科或入官字圖册各項單契存檔縣庫並不流落在外民間並不割給糧戶學租地册載雖有民戶但屬佃業上項田地經本局補給執業證外合將滬南區漕涇區各圖田畝號數開列於后即希公鑒 [illegible]

上海宜昌航空郵件定期復航當日到達

本公司漢宜綫前因上游大水曾暫停航現水已漸退定於九月二十九日起復航上行機每逢星期二四六飛行下行機每逢星期三五日飛行每星期上下行各三次與滬漢綫連接當日直達

京平綫業於九月十七日起復航除星期一外每日上下行各開一班

滬漢綫除星期一外每日上下各飛行一班

關於航空郵遞詳章請向各地郵局詢問乘客章程及價目表時間表等請向本公司或各地事務所及中國旅行社索取

中國航空公司啓 上海廣東路三號 電話一一〇九三、四、五

中國國民黨上海特別市監察委員會通告第四號

案查本會接管前屆移交卷內准市執委會轉送第二區水電業工會等呈稱爲光華染廠經理顧永泉違背黨紀壓迫工友激動工潮請予核辦及一區黨部呈爲顧永泉假借分部名義壓迫匠志請從嚴議處各等情到會當經本會派員調查去後旋據報告略稱本擬約該顧永泉來會談話乃因地址不明去函無從投遞等情據此經提由本會第五次會議決議登報通告仰該顧永泉限於九月二十二日以前來會問話勿得自誤是爲至要 九月十八日

袁哲遺失黨證啓事

哲於七月間離開勞大時遺失滬字四一〇〇黨證一枚除向上級黨部申述理由請求補發外特此登報聲明

空前大贈送 五萬元

紅錫包贈獎章程

(一) 凡欲加入得獎之列者應先積存大號或小號紅錫包空包伍拾隻向上海總公司或就近向各地本分公司或分辦事處掉換紅錫包小畫片之用

(二) 上述樣本簿每冊有一百零五空格每格刊印紅錫包小畫片式樣一種按紅錫包捲菸內所附裝之小畫片共有一百零五種合成一套每張背面各註有題目號碼凡積聚小畫片者務祈將本號之畫片貼在本號空格內切弗參差

(三) 凡積存一號至六十五號小畫片六十五張依照上述方法貼入簿內後即可掉得編號之獎券壹紙但該六十五張須確自一號起至六十五號止之聯號爲準凡積滿自一號起至一百零五號止一百零五張合成全套者仍依上述方法貼入簿內即可掉得編號之獎券三紙粘貼入簿時倘有參差缺漏重複等情該簿即作無效本公司拒絕收受

(四) 凡持有編號獎券者均有得獎希望惟本公司僱用入員及其家屬不進享受得獎權利

(五) 開獎地點 上海 開獎日期 民國廿一年一月下旬

(六) 收簿掉券至民國二十年十二月三十一日截止逾期概不收掉

(七) 獎品務於民國廿一年七月卅一日以前完全領去逾期不領由本公司沒收作爲己有

(八) 各獎券均編有號碼加蓋本公司硬印圖章由主管人簽字爲憑

(九) 掉券時務示真實姓名住址以便註明券根備考

(十) 但獎券如有遺失概不掛失 獎券如有塗改損污即作無効

獎品如左

頭獎 一張 獨得汽車一輛

貳獎 二張 各得無線電連留聲機一架

叁獎 六張 各得留聲機一架

肆獎 十張 各得金香烟盒一只

伍獎 五十張 各得金手表一只

陸獎 七十五張 各得脚踏車一輛

柒獎 一百張 各得銀香烟盒一只

捌獎 三百張 各得自來水筆鉛筆一對

玖獎 與頭獎末尾二字相同者 各得攝影鏡一架

拾獎 與頭獎末尾一字相同者 各得本公司民國廿一年月份牌一張

上海永泰和烟草股份有限公司謹訂

RQ.P.S.-10

美國奮起主持正義

正式照會駐美日使謂日應負完全責任
另致文日外務省希望從速撤侵華軍隊
國聯決繼續努力制裁暴日獲滿意解決
俄外長正式表示對日本暴行不能坐視

本報南京電　據華盛頓確訊、美政府已於二十四日正式照會日本駐美大使、略稱根據美政府所得之各方報告、此次滿洲事件日本應負完全責任、

本報南京電　美國務卿史汀生致文國聯、略稱、現由美國駐瑞士公使處收到國聯議決案、美政府對於國聯諸議案中之態度極表贊同、并將以同一之意旨通知中日兩國、

路透東京電　外務省接美國務卿史汀生來文・表示美政府對於滿洲事件之意見、內稱・重大責任應由日本負之、此文由駐美日大使出淵代轉、先述美國不欲干涉日本之事務、此文不得視為抗議、繼乃根據所接消息、表示美國對於滿洲事件之意見、切言事勢嚴重・各國在道德上與法律上均甚關心・自瀋陽事起後・軍事行動之擴大・其重大責任似須由日本負之・今雙方不可利用事勢・以增進特別利益・而宜速求解決之道・幸勿再用武力云云・聞外務省現正草擬覆文、而國聯行政會來文亦待草覆・內閣二十四日下午會因此開緊急會議・開會之前、首相外相藏相陸軍亦曾集議討論各事・

路透日內瓦電　滿洲時局之吃緊、美國現已知之、二十三日晨行政會將二十二日會議紀錄電告美政府、二十三日晚接到華盛頓覆電、美國務卿史汀生聲稱・美國定贊助國聯對於滿洲事件而採之態度・美國主張滿洲停戰撤兵・美政府將繼續認眞工作、以恢復和平・美國務院已以同樣牒文分致中日兩國政府云、

本報南京電　外交界二十四日下午五時接華盛頓電、美外部二十四日上午奉該政府命、向日本駐美大使提出正式照會、其內容略謂美政府鑒於中國東北部目下情勢及由日本軍隊所造成之戰爭行為、美政府不能不認為日本應負嚴重責任、美國為非戰公約發起國、今仗義執言、從此日本對國際信義上一落千丈、

國新華盛頓電　國務卿史汀生今日通知國際聯盟、謂彼即將通告中日兩國、維持遠東和平、史汀生通知日內瓦國聯理事會之電、文曰、貴會處置中日事件之決議案一件、業由敝國駐瑞士公使威爾遜君轉到、美國政府藉悉所議決之二款已列入貴會致中日兩國之公文、於貴會態度表示完全同情、余將依據尊意、通告中日兩國、促請息爭撤兵、美國政府今後仍將切實努力、以恢復和平云云、衆信美國表示態度援助國聯行動、對於恢復東方和平必大為有力、且可望早日見效、美國雖不能與國際聯盟會同干涉、但必依據國聯步驟分別進行、以促成中日滿洲事件之和平解決、

國新日內瓦電　美國通告中日兩國息爭撤兵主張二十四日晨已由駐瑞美使威爾遜正式通知國際聯盟、惟美國務卿史汀生之通牒中並未表示美國派員參加滿洲調查團之意見、

路透日內瓦電　威爾遜現在日內瓦觀察、未曾參加五國之預備會、祇與國聯秘書長德魯孟爵士將談話結果報告五國代表、威爾遜公使接得華盛頓訓令後、始往晤德魯孟爵士、

國新紐約電　國民新聞社之紐約分社彙錄今日美國各大報之輿論、皆不直日軍在滿洲之侵迫、如紐約晨報曰、日人雖着新式歐服、仍未改其舊時之習慣、當泰西各國方竭力援助此往日最偉大之國、而日本竟倏起以武力攫取瀋陽、此種詭譎而失國際信任之舉動、完全未脫昔日之西長性云、紐約世界電報曰、日本對中國作戰實屬違反凱洛格非戰公約、兩年之前、美國曾向蘇俄要求解釋侵犯北滿中國土地之理由、今日本已犯近代歷史最大侵略戰爭之罪惡、中國知有凱洛格條約及華府公約之保護之榮譽繫於此二約、如美政府願保此榮譽、則當有所行動、急當會同條約國要求日本撤兵、恢復原狀、如有必要、可單獨出面云、紐約講演導報曰、現有種種證據、可表明日本在滿洲之暴行乃日本軍界領袖預先策劃云、

王外長電覆國聯
對理事會決議表示滿意
已嚴令各軍隊避免衝突
我國恢復東省管理權後
當負保護生命財產責任

本報南京電　國聯行政院主席二十三日電王外長、通知行政院開會討論日軍侵華案情形、王外長即復電該院主席、大意首述本人對行政院答復迅速、表示滿意、次對該院所決議辦法表示滿意、次稱對行政院決議欽佩、第一點、國民政府以此項案件既已訴於國聯、已嚴令全國軍隊對侵略軍避免衝突、對國民亦一致誥誡、務必維持嚴肅鎮靜態度、對於第二點則謂中國並未採任何違背該項決議字面或精神之辦法、亦無任何軍隊調動、並謂中國政府對國聯會主張、已取最有效之方法、使日本軍隊立即撤退、殊為欣感、一俟中國政府恢復日軍退出區域之管理權後、自當負保護生命財產之完全責任、末謂中國政府對行政院將會議紀錄轉達美國政府亦表示滿意、

本報南京電　確息、日軍暴行發動時、十九日晨訪宋子文、提中日直接交涉要求、宋以事實未明、答以考慮、越二日重光又派人晤宋、作同樣要求、宋嚴拒、現我國決由國聯秉公處理、日方所造直接交涉空氣顯極荒謬、

王外長談對日交涉
接受國聯處置並請繼續進行

本報南京電　外長王正廷於二十四日上午十一時接見各報記者、談日本在東省暴行問題、據云日軍此次暴行違反國際盟約、凱洛非戰公約、及華府九國協定、因此國民政府乃正式向國際聯合會及參加凱洛非戰公約各國政府、提出要求、請根據盟約及協定公平處理、自該項要求提出後、前日國聯會行政院已議決三點、一對於中日兩國發緊急通書、務須避免一切足以使事變擴大足以妨害和平解決之行為、二與中日兩國代表協商一種確實方法、使兩國立即撤兵、並使兩國人民之生命財產不受妨害、三行政院決定將關於本事件之會議紀錄及其他文件通知美國、行政院主席勒樂已正式通知本國政府、本國政府業已答復、表示接納、並說明此事中國軍隊毫無侵佔對方土地行為、所有軍隊移動不過為奉命不抵抗之行動、現仍請求國聯繼續進行辦理、昔時希臘與保加利亞、巴拉圭與玻利維亞、波蘭與立陶宛之爭執、每次均由國聯行政院第一步令雙方停止軍事行動、第二步由國聯派員調查、第三步根據調查事實予以公平處決、是以我國仍要求國聯繼續進行辦理第二第三兩步工作也、嗣王氏又云關於致日方第三次抗議、因外部不能根據普通消息提出抗議書、昨日接張副司令報告、稱吉林長春安東各重要地、均被日軍強佔、遂於昨晚提出第三次抗議、至蔣公使業已抵日視事矣、

本報南京電　王正廷二十四日接見記者發表談話後、記者提出問題、王答如次、對日交涉我方已提出三次抗議、抗議為外交上之正當手續、惟現在我國已將該案正式提出國聯會、現應靜待國聯會派員來華調查、再由國聯會公平處斷、

各國派員赴瀋調查
我國出席國聯代表已表歡迎
日政府恐獸行暴露竟欲拒絕

本報南京電　外部頃接國聯會中國代表團電告、自二十二日國聯行政院會議下午閉會後、英法意德西等國代表即開秘密會、歷一小時半、此後即請我國代表在地圖上指出日軍佔領之區域、及日本僑民居住及投資地點、同時詢我方代表是否反對各國派駐平使館陸軍隨員赴東北視察、及我國能予彼等交通上之便利、至何地為止、當由我代表答稱、對於派平使館隨員北上視察、極表歡迎、惟交通上之便利、只能達山海關、因過此則中國鐵路皆為日軍佔領也云云、我國代表將繼續與該五國代表會談辦法、

本報南京電　國聯決派駐平各國武官調查東省事變經過、

電通東京電　南陸相二十四日午前十一時半、與金谷參謀總長會見、協議如何應付國聯勸告美國通牒等、對美將由外務省答覆云、日本行動係自衞、對於國際聯盟派遣監視武官、將斷然拒絕、不必第三國容喙、已有觀戰武官、云各國武官前往視察、再受監視關係軍隊士氣云云、午後四時之臨時閣議、陸相對此極力主張、

本報南京電　外部頃接日內瓦中國代表團電稱、中國代表施肇基頃與英代表薛西爾接談、施稱國聯行政院主席業已通知中日、採取鎮靜態度、靜候解決、但情形愈趨險惡、日本竟在長城以內自由行動、復有日本海軍向中國海岸急進之說、國聯行政院應立即指派中立調查委員會、並立即再行召集行政會議、討論緊急處置、若國聯不即指派調查委員會、明日會議中施將向行政院建議、應請何國担任調查責任、薛謂應將中國政府之主張及決定予該委員會以種種便利情形通知國聯總秘書處、施答、通知書業已擬就、立即送去、

駐華各公使將對日嚴重警告
已派參贊出發赴瀋
調查日軍暴行眞相

中央北平電　駐華各使以日方違反國際公法強佔東北各地、除派參贊赴當地調查外、並向各該國政府報告眞相、均對日不滿、將向日當軸提出嚴重警告、

本報北平電　駐平各使為明瞭日本暴行眞相、英使派參贊達安里、美使派武官賈庫諾、法使派武官賈維斯諾赴瀋調查、已於二十四日晨離平前往、

本報北平電　領袖使西班牙使噶里得對日暴行、認為違反國際公法、破壞遠東和平、頗表不滿、

蘇俄對日極表不滿
李維諾夫警告日本政府
謂日政府行動毫無理由
俄邊開到俄兵二萬

國新莫斯科電　今晨各報稍稍洩露昨日外交委員李維諾夫與駐俄日大使談話情形、據稱李維諾夫會晤直告知日使、謂日軍繼續沿中東鐵路前逼、蘇俄政府不能恬然坐視、該線之攻勢的運動、絕無理由、甚不適宜、請以此情轉達東京政府、并聲明蘇俄政府以待關於該問題之覆告云、

本報南京電　外交界接莫斯科電、俄外交委員長李特維諾夫二十二日正式通知日本駐俄大使稱、蘇聯對日本向中東路繼續進兵、已不能再取旁觀態度、俄政府認日軍在中東路之行動、毫無理由、且與日方無利、並請日大使將此意電知日政府、並將日政府之答復見告云、於此足見遠東局勢緊張之一斑、

本報南京電　外部接莫斯科電訊、據加拉罕談、日軍在東三省行動擴大、實出蘇聯意料之外、蘇聯對中國甚表同情、認為此事關係重大、於遠東現在之局勢有重大戒心、然蘇聯決不採任何辦法步驟、使現在情形更演成較為困難之狀況、

本報南京電　京接莫斯科電、莫德惠二十四日晤加拉罕、談日本此次對華舉動、頗不謂然、蘇聯軍政各機關報對日本此舉均有微詞、謂係帝國主義計劃實現、現國聯理事會竟滿意接受日代表報告、顯屬滑稽、華盛頓方面且聲明遼事不足為破壞非戰公約根據、尤為可笑等語、

本報南京電　赤塔電、日佔遼、此間俄人均持反對論調、認為帝國主義陰謀表現、且謂日已準備多年、藉詞出兵、意在攫得東省政治經濟實權、向蒙擴張勢力、

中央北平電　海拉爾電、距滿洲里七十里之俄邊境某地點、已開到俄兵二萬餘名、任務不明、未有何動作、

本報南京電　海拉爾電、距滿洲五十里之俄邊境某地已開到俄兵二萬餘、任務未明、惟聲稱如日兵侵及俄保護地帶將以非友誼對付、

路透日內瓦電　俄國對於日本在滿洲之行動、現抱何種態度、此間殊無所聞、俄外交委員李維諾夫確曾與駐日大使互換關於此事之意見、但談話內容未見宣佈、現確知者、李維諾夫曾言及俄國在哈爾濱之重要利益、但未曾言及俄國將有切實行動、以保護其利益、

國新莫斯科電　報載蘇俄工界對於日本之佔領滿洲、認為帝國主義者之侵略及軍事壓迫行為、為全世界工人對於中國工人被帝國主義者鐵蹄蹂躪表示同情、蘇俄當局對於美國態度十分注意、美國政府援引華盛頓條約制裁之說、更引起此間要津之注意、蘇俄某報大字標題載有「日內瓦麻木不仁」及「卑鄙的滑稽劇」一等字樣、謂國際聯盟之決議、更使日軍破壞和平及擴張佔領云云、

本報天津電　哈埠謠言益熾、長官公署二十三日開緊急會議、討論維持治安辦法、

路透莫斯科電　蘇俄太斯通信社今日正式否認俄陸軍委員長伏羅希洛夫昨乘飛機前往遠東之說、謂伏羅希洛夫今日在莫斯科閱操云、再俄國不能再旁觀滿洲事件謂不關心一說、已引起俄國將出場干涉之印象、但俄當道現欲解除此種印象、謂與事之眞相不符云、

本報天津電　滿洲里電、俄軍已在此間及綏芬河站布防、以防日軍侵入、蘇俄遠東司令部有不日移滿說、

日軍依然張牙舞爪
計劃繼續佔領東北各地
編便衣隊五大隊出發各路
已到十二萬兵尚在續運

本報天津電　瀋陽日軍司令部二十三日開軍事會議、日軍各領袖各列席、討論日軍出勤東北各地計劃、日關東軍司令部已編便衣隊五大隊、每隊千人、日韓人均有、出動於北甯全線及瀋海四洮、打通、洮昂、吉長、吉海、吉敦、東鐵等路線、

本報北平電　傳日軍以國際空氣不佳、不再向哈埠洮南兩線推進、

本報南京電　京接津電、日軍到遼吉兩省部隊共十二萬、尚在繼續運輸中、

路透瀋陽電　關東日軍情報軍官二十二日語訪員、謂目下駐滿日軍、連關東師及朝鮮師之五大隊在內、共有十二萬八、日軍現已佔據瀋陽牛莊吉林、大約尚將派兵至洮南、以保護該處日僑、

路透北平電　日使署二十四日稱、南滿鐵路區域與中東鐵路區域不同、日本享有在南滿鐵路區域駐兵之條約權利、是以除日人生命有迫切危險時外、日軍不緣中東路線出發、日軍并未派往哈爾濱、雖哈埠日人銀行與日領署被擲入炸彈、但因中國當道担保日僑安全、故日領未曾請兵云、

國聯決心制裁暴日
將繼續開會已中止休會

國新日內瓦電　國聯理事會長勒樂二十四日宣布國聯議會及理事會今後將繼續開會・處置滿洲方面之中日事件・國聯議會及理事會原已預定上星期六宣告休會、今因滿洲形勢嚴重、休會之議遂打銷、勒樂復稱・理事會現正為恢復遠東和平盡力・滿洲問題頗有早日解決之希望云・初國聯議會長鐵託爾斯科曾向議會宣布此意、認為義不容辭、鐵託爾斯科議長後稱・必要時國聯機關當永久集會・以保障公理・議會及理事會二十四日開會前、英德法意及西班牙代表曾於上午十時先開五強會議、討論滿洲事件、理事會現已接得中美兩國關於滿洲事件之照會、中國照會贊同避免滿洲形勢擴大之議、南京政府並表示願意撤退滿洲駐軍及參加對日和平解決談判、中國對於理事會將發展形勢通知美國、表示謝意、

本報南京電　日內瓦電訊、本屆國聯會閉會後・行政院將繼續在西班牙京城馬得里開會・討論日軍強佔滿洲事・

路透日內瓦電　二十二日國聯所採之堅決態度・在遠東形勢上・似已有切實影響・雖東京事態、尤其是東京內閣與軍事當局之關係、今猶曖昧不明、但種種現象、似表示國聯行政會所抱之態度・助以華盛頓傳出之重要消息・已有鎮定日本輿情之影響・同時二十二日發致南京政府之電文、當可使南京安定、並使中國了解、如中國堅持其目前忍耐態度、則世界輿論結晶於國聯者・定可使中日事變有公允和平之解決也・

路透日內瓦電　據當局宣稱、國聯議會與行政會將開會至中日爭端已得解決辦法而後已、國聯議會原期星期六日可以閉會、但二十四日晨主席述及議會關心爭端之和平解決時・謂各員須待兩國釋爭妥洽辦成・而足使會衆滿意時・始再分袂・各員皆歡呼以報之・足證彼等固完全贊同主席所取之立場也・行政會五員所組織之委員會・現正會商繼續應取以恢復滿洲和平之步驟・該委員會以西班牙與英法德意五國代表組成、美國因未加入國聯、故未參加、但現駐日內瓦之美國外交人員威爾遜時由委員會以事議情形通知之、日代表芳澤希望二十五日續接東京訓令、勒樂曾在議會發簡短之言論、謂行政會深望彼等之討論、可使爭端獲滿意之解決、行政會自當儘速以該問題報告議會云、

國新日內瓦電　國聯理事會念三日晚七時、召集秘密會議、討論解決滿洲事件之辦法、直至七時一刻始散、聞理事會現候美國表示後再行進行、中國首席代表施肇基公使於秘密會中竭力主張列強派遣外交委員團至滿洲實行調查・理事會遂正告日代表芳澤云。日本對於此點仍再不從速表示態度・理事會惟有即行動議・召集公開會議・討論此事・德代表彭斯託夫曾主張於理事會休會期內組織委員會・討論滿洲問題・理事會二十三日夜秘密會議時、聞日代表芳澤已接得新訓令、理事會休會後、日內瓦方面僉認中日形勢更趨險惡、惟切實裁制辦法則須以美國之態度為轉移・聞美國將派遣代表與國聯協力進行・日內瓦方面仍信列強將指定南京東京外交團人員組調查委員團・兼程赴往瀋陽等處實地調查・英法意德及西班牙代表於舉行秘密會議前・曾先行晤談一小時半・討論派遣調查團逕赴瀋陽問題・全體表示贊同・日本則仍反對第三者干涉及希望南京東京間直接交涉、施公使曾出席列強代表預備會數分鐘・對於五國之意見表示同意・五國代表正設法徵求日本同意、前途甚為樂觀・蓋如調查委員團以外交人員而不以軍事參贊組成、則日本可望就範也、調查團之任務、暫為調查眞相報告理事會、日方是否違抗理事會之決議而仍使形勢擴大以及監視滿洲方面日軍撤回原防、各代表僉認滿洲形勢無時無刻不向嚴重方面發展、施公使與五國代表會晤時即將中國拍去之最近電報誦讀一過、日代表芳澤二十三日將東京遞到之最近官報送往德魯孟秘書長、轉致各理事、並要求理事會休會兩日、二十三日夜之秘密會議實出意料之外・秘密會議之唯一結果為芳澤已允向東京請訓表可日本對於組織調查團之態度・至於日本是否贊成派遣視察團問題亦曾提及・

二十四日日內瓦電　西班牙外長國聯行政會代理議長勒樂將於二十四日晨國聯議會集議時發表關於滿洲事件之言論、

路透日內瓦電　國聯已覺滿洲事件之嚴重・雖有許多歐洲問題亟待辦理、然行政會現以全力應付中日衝突事・二十三日晚六時三刻集於行政會會場者頗衆、因公開的行政會會議已臨時召集、一般人衆甚願聞滿洲問題究有何種進行也、中國總代表施肇基到會最早、甫入座、即有一紙傳入、施見之即離座挾其文件而入另一議室、蓋西班牙英德意四國總代表開秘密會議、請施列席、而芳澤亦被邀與會也、旋傳出公開的會議展期舉行之布告、衆乃失望而散、行政會密議兩小時、九時散會、未有任何切實決定、聞芳澤曾宣讀東京發來關於滿洲事件截至九月二十一日止之長文、中日衝突事、充滿於此間空氣中、二十三日晚傳說日代表奉有政府訓令、在任何情勢下不得依允由國聯調查滿洲事件、二十四日國聯議會開全體會議、列席者將有五十二國代表、據某方面消息、中國總代表將向全體會議報告滿洲事、

中央常會決議
四全大會展期舉行
改定十一月十二日開會
圈定浙省黨部執監委員

本報南京電　中央執行委員會二十四日上午八時舉行第一六一次常務會議、出席者于右任、丁惟汾、朱培德、陳果夫、蔣中正、列席者陳肇英、陳立夫、褚民誼、孔祥熙、吳敬恆、朱家驊、張人傑、方覺慧、克興額、曾養甫、張道藩、陳布雷、邵力子、余井塘、鄒元冲、恩克巴圖、王伯羣、主席于右任、決議各案探錄如左、

（一）第四次全國代表大會展期至十一月十二日開會、

（二）圈定浙江第四屆執監委員、一、執行委員張強、許紹棣、葉溯中、方青儒、項定榮、胡健中、陳希豪、二、候補執行委員姜卿雲、吳望級、金鏐、趙見微、陳怡蓀、三、監察委員竺鳴濤、鄭文禮、洪陸東、劉䂀漢、王廷揚、四、候補監察委員牟震西、顧佑民、

（三）派戴民權、楊國榮、李慕賢、李玉山、王俊卿、魯鍾岱、劉悟樵為陸軍第四十五師特別黨部籌備委員、

（四）派竺鳴濤、王治岐、朱炳熙、沈國成、倪正彥、傅知行、包介山為浙江省保安隊特別黨部籌備委員、

（五）通過、中央資助國內升學黨員未考入學校之處理辦法、

（六）修正獎勵黨義著述審查委員會組織規則第二條、委員人數定為五人或九人、

（七）推邵委員力子出席下星期一中央紀念週報告、

日政府訓令芳澤
答覆國聯理事會
詭稱已使本案力免擴大
反對中日代表交換意見
陸軍方面決定不撤兵

國新東京電　日本政府今日訓令芳澤答復國聯理事會云、理事會通告各節、業經奉悉、惟日政府於國聯理事會採取此類行動前、業經力使滿洲事件範圍縮小、日政府曾由芳澤大使通知理事會、日本對於中國代表在日內瓦交換撤兵意見、並不反對、滿洲日軍現已在撤回原防、故此交換意見、日政府認為無此需要云、日政府訓令昨夜擬妥、軍界頗不滿、認為國聯對於滿洲情形不甚諒解、軍事當局認為日本並未侵略滿洲、不過行使條約上之駐軍權而已、國聯何以如此重視此事、實所不解云云、國聯通告昨日下午二時遞到日外務省、

日聯東京電　日外務省接到國聯理事會之通告後、即在大臣室召集幣原外相、永井次官、及亞細亞局長、歐美局長、條約局長、情報部長等協議對策、經長時間後決定、不認國聯之通告為干涉手段、外務省又於二十四日中將其答文送至芳澤大使、其內容如次、（一）日本政府解釋國聯理事會通告為根據於國聯條約第十一條第二項之所為、（二）國聯通告第一項謂理事會主席確信日本政府立即停止一切足以使事件擴大或足以妨害和平解決之行為等因、然日本政府既於十九日決定方針、力免事件之擴大、現在照此方針實行中、故日政府未接主席通告之前、既在實行其主旨、（三）通告第二項所謂會同中日兩國代表交換意見、日本政府對於此交換意見之解釋、限定於不害日僑生命財產之保護現狀而退回原防地之適當方法、並非解決本案之外交交涉、然日本軍隊業已開始退至原防地、故日政府確信此種意見之交換並非必要、

電通東京電　關於滿洲事變之軍事行動、大抵終止、陸軍方面於昨夜七時、又開幹部會議、協議今後對策、結果決定、一、滿洲派遣軍之軍隊維持現狀、吉林及瀋陽城內之部隊、暫不撤退、二、外交交涉一任諸外務省、三、對華交涉之主要問題、即為關於南滿之懸案、如鐵路問題、商租權問題、課稅問題、鮮農問題、排貨問題等、

日政府將發表聲明
對暴行又將狡辯
閣議決定後即發表

日聯東京電　昨日下午日政府開四相會議、出席者有首相、外相、陸相、藏相、所決如次三項、（一）日政府發表遼案聲明書之時機、委任外相處辦、（二）哈爾賓形勢如形惡化、即令日僑撤退、吉林方面日軍解除中國軍隊武裝等事完畢即行撤退、（三）今次事件所用經費問題、政府承認陸藏兩相之立案、並於念五日閣議正式決定一月份之經常會、

電通東京電　軍部對日政府回答聯盟盟案表示不滿、謂國際聯盟不認識事件之本質、此文事變、係在滿洲有駐兵權之日本、遂行條約上之權利而已、並非侵入領土、無重視國際之必要云、

電通東京電　日政府顧忌國際聯盟關係及內外情勢、擬從速發表關於滿洲事件聲明、二十四日午後四時開臨時閣議、經閣議承認後、將於晚間正式發表由

本報南京電　東京電訊、日朝野漸覺舉動輕躁、違反非戰公約及九國協約、若係政府自動主張出兵、政府須負破壞條約之責、若係軍人妄動、則須嚴懲首禍、現此事已成嚴重問題、

本報南京電　蔣作賓抵日後、即力闢妄動、否認釁由我起、日政府破壞公法及東亞與世界和平須負全責、近日政府因國際責難頗烈、空氣已稍和緩、

日人有險毒陰謀
企圖造成出兵濟青口實

本報南京電　某機關接密報稱、濟南日領署於二十一日午接該國外務省來電、囑多雇人員、分赴各地、搜集排日各種標語、並在滬青等地煽惑勞工、釀成對日暴動實跡、將來藉為口實、二十日晚自關東方面寄來多數東北軍及魯軍之軍衣領章識別章等物、囑濟南領事散給寄居日僑商戶、以備扮作我國軍人、殺害日韓僑民僞證、又自上海暗雇共產黨徒前來濟青、實行對日僑焚毀、以作出兵口實云云、中央已令各關係地方當局一體加以注意、

本報南京電　外部頃接青島電稱、龍口二十日駛到日艦兩艘、由商輪載陸海戰隊三十餘名、尚無若何行動、烟台泊有日艦一艘、日兵尚未登陸、已妥與交涉、並加戒備、又青島日領對日僑言、青島倘有問題、日陸海軍隨時可來云、

日驅逐艦昨晨到廈
將有三艦繼續開來
福州方面亦到一艘

本報廈門電　日驅逐艦矢矧號二十四日晨到廈、泊鼓嶼後、將有三艦續到、日領署息、水兵暫不登陸、又梨號二十三日到福州、均係由台灣馬公港派出、

錦縣發現日便衣兵
營口日軍已退出

本報天津電　錦縣車站二十三日已發現日便衣隊數十人、着中國服裝、人心益恐、

本報天津電　傳臨江通化桓仁等縣均被日軍佔領

中央天津電　日軍二十三日退出營口、聞因北甯路有英借款關係、恐受干涉、

本報天津電　營口日兵由十名增至二百名、營口至溝幫子鐵道被毀、人心恐慌異常、

日軍佔遼源大焚殺
各機關被刦掠一空

本報天津電　張作相二十三日午前十一時抵洮南、與洮遼鎮守使張仙濤計劃洮南通遼間防務、惟二十三日午後二時通遼已到日軍三百餘人、肆意焚殺、各機關搶掠一空、當即佔領、

本報北平電　二十三日晨有日軍二百餘、鐵甲車二列開通遼、佔縣城及車站、四洮路全線被日軍佔領

本報天津電　二十三日午前十一時、日軍一聯隊進攻遼源、我軍不抗而退、十一時半即為日軍佔領、

本報南京電　外部接張副司令電告、日兵車二列約數百人、二十三日早十二時二十分佔據通遼、

本報天津電　日軍鐵甲車二十四日晨自四洮路開通遼、發砲三響、即退四平街、死傷未詳、城內立大亂、約二小時、始行停止、地方糜爛不堪、

日軍佔新民旋退出
在巨流河構築戰壕

本報北平電　官方息、二十四日有日兵一列車到新民、

本報北平電　日軍二十三日下午五時到新民、

日聯瀋陽電　溝幫子電、佔新民之日軍開退巨流河、構築戰壕、似無前進意、

本報天津電　二十三日午後五時由南滿路開來日軍兩列車、至皇姑屯巨流河一段布防、又下午六時四十分、日軍已將皇姑屯電線割斷、進佔新民、

本報北平電　官息（一）日兵一團、炮十門、鐵甲車一列、到皇姑屯、（二）日兵車兩列、鐵甲車二列、炮車一列、二十三日開到巨流河、

日軍迫北甯路運兵
駐瀋辦事處長被監視

本報天津電　北甯路駐瀋辦事處長胡訓忱已被日軍監視、迫簽下列四項、（一）日本出兵巨流河、用北甯路機車車輛、（二）皇姑屯段電報電話、日軍隨意使用、（三）日本軍隊到巨流河後、不妨礙北甯路營業、（四）日本運輸運軍隊及各軍需物品免費、張副司令已電胡處長拒絕矣、

本報北平電　饒湯河電、日軍在一零二次車後緊隨鐵甲車一列偵察、

中央頒布
義勇軍教育綱領
以勤業奮鬥雪恥救國為訓

本報南京電　中央執行委員二十四日公布義勇軍教育綱領、全文如下、

第一條　全國高中以上學校一律組織青年義勇軍、初中以下各校一律組織童子義勇軍、實施軍事訓練、宣誓信奉三民主義、智勇忠信、雪恥救國、援助政府、規律一、犧牲自己、愛護民國、永為忠勇之國民、二、服從命令、嚴守紀律、三、養成勞動習慣、實行團體生活、四、隨時隨地扶助他人、服務公衆、五、終身不用日貨、

第二條　全國各校教職員應與學生同樣宣誓、切實負責在教學及管理上遵本下列各款、一、以總理所定忠勇仁愛信義和平為道德綱領、切實注重學生思想人格之訓練、並切實與學生協同一致、造成整個團體生活、並應注意自身言行、以為學生模範、

第三條　全國各學校在課程上應實行下列條款、一、注意本國歷史地理、特別注重外交史及國防地理、二、對於女生注重體育、養成刻苦耐勞之習慣、並教以戰時看護救傷等知識、三、關於訓練實施必須注重發揚民族精神、造成雄壯勇敢之風尚、一切浪漫頹廢萎靡不振之文藝、絕對禁止、四、添設關於日本問題之課程、

第四條　學生當努力學問、不得罷課、

第五條　學生在不礙課程之時間須依照本教育綱領之精神、集隊努力操練、

第六條　以勤業奮鬥雪恥救國八字為訓、

第七條　全國各學校每晨應舉行朝會、高呼下列口號、永為忠勇國民、雪中國恥、復中國領土、振興中國民族、三民主義萬歲、中華民國萬歲、中華民國萬歲、

第八條　本綱領由中國國民黨中央執行委員會制定、送由國民政府令全國一致舉行、

平市學生抗日救國
聯合會昨日成立
明日召市民大會

本報北平電　學生抗日救國聯合會二十四日開成立會、到六十六校代表百餘人、議決要案三十餘起、（一）定念六日晨在天安門召集市民大會、（二）喚起日本工廠華工總罷工、（三）喚起日下級民衆勿為帝國主義政府作工具、（四）發中英文宣言、（五）聘政治軍事經濟專家組抗日運動指導機關、（六）請政府撤王外長職、對日宣戰、（七）請政府發表中日懸案內容、（八）請政府實行徵兵、（九）電僑胞一致抗日、（十）請各報停刊娛樂廣告、（十一）組東北難民救濟隊、

本報北平電　市自治會二十四日決派呂鈞等五人分謁張學良周大文、請示對日辦法、結果甚好、並組平市治安協會、

日軍在塘沽掘戰壕
人心恐慌市面大受影響

本報天津電　日軍在塘沽已掘戰壕、長四里許、

本報天津電　省府二十三日午召集各廳長委員會議、維持地方辦法、內容不詳、

中央天津電　二十三日市府召軍警會議、商穩人心辦法、布告商民安心、一切由官廳負責、

本報天津電　駐津日軍二十三日演操、嗣因王樹常會同駐津各領向日領磋商緩行、始作罷、

中央天津電　津商界以人心不定、影響市面、二十四日推代表謁張學銘、請維治安、安定人心、

本報天津電　駐津英美法意比各國領事為澈底保護僑民計、二十三日在英總領館開會、當推英領哲樹森訪省市當局、須切誡人民不得擾害治安、聽候盤償解決、推美領羅赫德訪日領、日方軍民不得故意尋釁及治安之任何設備、結果、中日雙方均表示認可、聞領團並決定（一）必要時、由各國駐軍共組維持隊、絕對防止由市外侵入之危險事實、（二）大沽口外各國軍艦不分畛域相互保護、（三）特一區各國僑民難處、由美兵營就近保護、（四）由秦皇島英軍艦派隊保護開灤鑛地、津代日領聞接領團通告後、除停止日軍打靶外、並日內宴請駐津各國領事、

邊署遼省府移錦州
各設行署暫維政務
文件印信均被擄去

本報北平電　張學良二十三日晚電各方、東北邊署及遼省府在錦州各設行署、暫維政務、平瀋郵政列車已通、兵工廠重要器械多被日軍運走、日人現正搜集偽證、作反宣傳材料、我官廳印信文件多在日人手中、遼省府重要職員多被拘禁、臧式毅生死迄未明、政務停頓、文件遺失、聞省府將暫移錦州辦公、張作相仍在錦州、

本報北平電　榮臻談、（一）日方厚誣華兵炸南滿路、實則南滿係雙軌、其破壞祇一軌、以理度之、決非希圖破壞該路倉卒所能為、（二）日方十八日下午十時念分攻我北大營、而盛京報號外則誣我軍十一時半炸南滿路炸毀、（三）日軍於發生事端後、即派人至華官廳、要求簽字、承認衅自我開路為我毀、

本報天津電　日軍所委之瀋陽市長土肥原委任大批中國人為顧問諮議、

本報北平電　皇姑屯電、瀋商會募華警六百會同日軍維持治安、均係徒手、臂章白布輙自衛團三紅字

本報北平電　日軍鐵甲車司令部設瀋鐘樓南永清照相館、日夜派兩車、梭巡市內、

本報北平電　瀋來平某軍官談、日軍將我兵工廠六萬餘手槍發給日僑、

本報北平電　皇姑屯電、日軍布告南滿路兩孔橋禁通行、違者極刑、

武漢各界誓死抗日
各民衆團體決組義勇隊

本報漢口電　武漢各界二十一日在武昌省黨部集議、當議組織救亡會、誓死抗日、二十二日再集會、通過組織大綱、並票選王錦霞等為委員、定二十三日假市黨部開成立大會、又漢各地民衆團體二十二日假省黨部為日暴行事集議、當決議組織義勇隊、呈請中央對日宣戰等七要案、並一致於二十三日起胸懸（日軍來殺我們了、同胞一致起來共赴國難）之標語、以資警惕、末復通過抗日通電、民氣益為激昂、

本報漢口電　中央軍校武漢分校全體教官學生由教育長錢大鈞率領、二十三日午武裝涉水游行漢市、悲壯熱烈、民氣益為激發、

中央漢口電　瀋陽事件發生、武漢商界紛紛自動對日絕交、日租界華人紛紛遷出、

平市農民組自衛軍
加緊訓練準備對日

本報北平電　市農會召集全市農民組自衛軍、加緊軍事訓練、正討論軍械問題中、

本報北平電　師大全體師生二十三日電京粵、請免嫌備戰、勿恃國聯、

本報北平電　旅平東北同鄉二十三日成立救國反日會、

本報北平電　張學良令市府轉飭各校學生、共體時艱、審慎將事、免生枝節、貽誤事機、府當轉令公安教育兩局注意、

京市婦女組義勇隊
通電全國女界一致武裝

本報南京電　京市婦女救濟會通電全國女同胞、報告著手組織南京市婦女抗日救國義勇隊、願全國女同胞一致武裝起來、與倭奴作殊死戰、

本報北平電　平婦女會二十三日決議、（一）電當局一致對外、（二）組婦女救國十人團、永遠不買日貨、互相監視、

粵中同志即將來京
捐除成見共赴國難

本報南京電　據某委員談、粵方各同志俟張繼等入抵粵後、即可聯袂到滬轉京、張繼蔡元培陳銘樞離京赴粵時、胡漢民曾有手書交致粵中諸人、捐除成見、共赴國難、

本報香港電　粵中要人一部擬即離粵赴京、共維國難、

本報南京電　李石曾二十四日訪胡漢民、促銷假視事、共濟時艱、

本報香港電　劉蘆隱改期離粵、二十三日晤李宗仁、商和平、

大晚報抨擊日暴行
所謂自衛全係欺人之談
南陸相未讀過非戰公約
日本應負國際公法責任

大美晚報社論略云、日本政府已屢表示凱洛格非戰公約之規定、並不適用於日軍進犯東三省事件、其主張之理由、則稱凱洛格國務卿當草擬該項公約時、即表示本約目的、並不在禁止『自衛的戰事』、蓋為防衛本國而戰、乃任何國家所不可少的權利也、然日本此次強佔瀋陽、繳中國軍隊之槍械、奪取兵工廠及其他中國政府機關、檢查並干涉中國電報無線電及郵政、把持滿鐵區外之交通等等事實、無論用何種邏輯方法解釋、決不能令人信為『自衛』行動、善哉、某中國報之言、今茲之被侵犯者、果為中國抑或日本之國土乎、凱洛格非戰公約之第二條內稱締約各國互允各國間設有爭端、不論其性質及發端若何、祇可用和平方法解決之、今日本於該條文神聖誓約之下、乃誘稱日本之侵略中國國土、乃係求與中國解決懸案之不得已的行為、其為莫大之謊語、固已盡人皆知矣、日本報紙最近登載南陸相之宣言、聲稱日本於此時解決一切滿蒙懸案、乃唯一良好之機會、就此項言論觀、南陸相似尚未曾讀過凱洛格非戰公約、然日本對於其親加簽署之國際公約所負之責任、固決不能因此而減輕也、

關玉衡慘遭拷打
迫對中村事件作偽供

中央北平電　二十二日日軍擄去之關玉衡、受日軍慘酷之拷打、迫令對中村事件作合於日方意旨之口供、以為其強暴侵略東三省藉口之一種、

京市反日會
▲通電世界請主公道

本報南京電　京市民反日救國大會二十四日通電世界各國、宣布日軍暴行、並請主持公道、維持世界和平、

本報南京電　留日學生組反日會、二十四日成立、推史維煥蕭吉珊等九人為幹事、決誓死反日、

本報南京電　軍參院參諮議通電全國、一致禦日、

本報南京電　中國航空公司滬漢線開航以來、日人乘往京滬漢最多、自日軍暴行後、該公司已嚴予拒絕、決與日作永久經濟絕交、

本報南京電　高考及格人員組織抗日外交後援會、並組救災委員會、通電全國一致抗日、

本報南京電　留京華僑黃大頤等發起抗日救國團、二十四日發表宣言、並電海外僑胞一致奮起、

本報南京電　莊崧甫十四日建議救國方策十一項、最要者全國一致團結、消除政見、同救國難、國土不全、決不生存、消除政見、立時通電海內外舊同志、同籌救國、

馬尼剌華僑
開反日大會

路透馬尼剌電　馬尼剌華僑開大會、考慮滿洲事已後、電致國聯、請主持公道、又電致美國參議員波拉與約翰森、作同樣請求、二十三日華僑皆掛半旗、以示國恥、全場一致通過抵制日貨之提議、

中央工作同志
組救國義勇隊

本報南京電　中央黨部工作同志發起組織救國義勇隊、以為對日宣戰準備、會址設中央僑委會內、報名者已達百五十餘人、發起人已呈請中央常委會批准、不日即開成立會、討論規章、各界亦可自由加入、組織分隊、在訓練時受中央監督指導、戰時受陸海空軍總司令部指揮、

萬福麟鮑文樾回平
東北事應全國一致對付
中央有最後決心與準備

本報南京電　萬福麟鮑文樾二十三日來京、謁蔣主席報告並請示、二十三日晚在陵園謁談、因中央對日辦法已決定、二十四日晨八時乘福特機返平覆命、

本報北平電　萬福麟鮑文樾二十四日下午一時由京乘福特飛機返平、在清河機場下落、事前無知者、記者訪萬於私邸、據談、余等二十三日下午二時抵京、即謁蔣主席、報告東北現狀並代表張副司令懇切表示東北一切均聽命中央、蔣主席謂瀋事乃整個國家危亡民族恥辱問題、應全國一致、努力對付、言下確有最後決心與準備、蔣主席晚宴余、于右任王正廷張人傑吳稚暉宋子文朱培德各要人均在座、表示極憤慨、王宋兩部長謂各國對我均表好感、主持正義、張溥泉蔡子民二十二日下午已偕行赴滬轉粵、聞粵來電表示一致對外、胡漢民李濟琛等聞將出任艱鉅、李石曾留京、商時局、日內返平、

魯南開始圍剿股匪
抱犢崮斃匪甚衆

本報濟南電　棗莊電、抱犢崮土匪二十三日晚已由各軍開始痛剿、土匪傷亡甚衆、日照方面劉桂堂部仍據城內、

本報濟南電　魯南大剿匪布置完妥、韓復榘接曹福林電稱、股匪郭馬蜂尹士貴張黑臉均在抱犢崮一帶、由喬立志率全師及谷良民師唐堯逵旅分六路包剿、二十三日已集中完畢、二十四日可開始進攻、蒙山殘匪由魯南民團剿、谷師甯旅一部在泗水夾擊、留駐滕縣臨城軍隊及鋼甲車担任津浦路警備、

本報濟南電　馬鴻逵部二十三日午後四點半開拔完畢、共三十六列車、

本報濟南電　馬鴻逵部二十二日由泰開五列、二十三日又開五列、定二十四日全開完、同日谷良民師部移泰安、

本報濟南電　谷良民師部二十四日由兗州移泰安

本報濟南電　展書堂師運其昌旅二十四日早已抵日照、展本人當晚亦可到、日照城四面為山、劉匪已無可竄逃、被監視之日照縣長胡湘衢二十三日連來兩電、謂劉部入城秩序甚佳、志切投誠、請速派員點驗、韓復渠接電恐該電非所發、一面電訪詳詢眞相、一面展書堂視察眞相、相機辦理、

勘災監委將返京
昨離漢赴樊口等處視察

本報漢口電　徐永昌等捐萬五千元賑濟鄂災、周利生二十四日乘輪赴樊口圻水、武穴等處視察後返京、劉成禺暫留漢、

二十年度
浙省歲入歲出概算（續）

歲入二一、二一九五、三九四元
歲出二一五、一九五、三九四元
收支相抵不敷四百萬元

歲出概算

經常門歲出

第一項、浙江省教育廳經費一九九、九五六元、第二項、浙江省立醫藥專科學校經費八八、七〇七元、第三項、浙江省立高級中學經費一三四、五五四元、第四項、浙江省高級蠶桑科中學經費五一、九一二元第五項、浙江省立第一中學經費八二、九五三元、第六項、浙江省第二中學經費七二、二七四元、第七項、浙江省立第三中學經費五九、六二九元、第八項、浙江省第四中學經費九九、六二三元、第九項、浙江省立第五中學經費七二、九三三元、第一〇項、浙江省立第六中學經費九四、六六三元、第一一項、浙江省立第七中學經費一二六、六六一元、第一二項、浙江省立第八中學經費七六、二〇八元、第一三項、浙江省立第九中學經費六二、六〇四元、第一四項、浙江省立第十中學經費七六、九九四元、第一五項、浙江省立第十一中學經費六〇、〇一一元、第一六項、浙江省立女子中學經費四六、七一七元、第一七項、浙江省立師範學校經費五六、二八七元、第一八項、浙江省立鄉村師範學校經費四〇、八三一元、第一九項、浙江省立錦堂學校經費二二、二一四、第二〇項、浙江省立民衆教育實驗學校經費五六、九三五元、第二一項、浙江省立民衆教育館經費二八、四六二元、第二二項、浙江省立圖書館經費五七、一〇四元、（未完）

國民政府救濟水災委員會第三次經收捐款清單合行公告鳴謝

(銀圓)第三次計收洋二百五十三萬四千二百二十四元五角五分 (小洋)二千九百二十五角 (銅元)三千三百十八枚

美國紅十字會(美金十萬元合洋)四十五萬七千一百四十四元三角五分 天津大公報經募十一萬四千元 OCIATION OF NEW INGLAND七千元 小呂宋振濟中國水災聯合會五千四百三十六元〇二分 UNITED CHINESE ASS 熱河省黨部各界水災救濟會 中國賽馬會一萬元 吳耀庭一萬元 河南焦作中原煤礦公司一萬元 大連華商公議會暨十團體(第一次)一萬元 上海特別市各界水災急振會 綏遠全國水災籌振會 小呂宋救濟水災委員會 南斐洲中國總領事 北平中外記者水災會經募 陝西救濟各省水災急振會一萬元 太古洋行 水災委員會 …… 中國銀行 中匯銀行 鹽業銀行 新華銀行 …… 香港華商總會 …… 商務印書館 …… 中華書局 …… 申新紡織廠 …… 永安公司 …… 先施公司 …… 招商局 ……

Stewards r Membere of nhe Shanghai Papr Hunb Club　The Chefoo Daily News　Kwa Sonf Hhoen　Chamber of Commerce, Havana　Thomas H.Mc Bonell　Mr.r Mrs.E.B.Haines　Mr.Eric Trienman　T.Ohmoova　Julius A Barr　Y.Yoshikawa　A de B Giolna　M.Iwai　H.F.Nelson　T.Johnson　F.D.Mornimer　Nyien Dzing Poo　O.K.Berg　N.S.Brown　Employees of Health Servide Intelligence Bnreu　A.T.Earlam　Hua Chi Kung Sze　Y.Hayashi　T.Gowland　W.J.Wary　H.Ohno　J.B.and G.M.Sawyer　A.Eveleigh　H.W.Frick　Miso Jane Beck　Thornton Beck　Margaret A.Simeon　E.Gomersall　Y.Sawamara　T.Kessoku　U.Ohta　Mr.N　amiglia Mingozzi　G.Pala　N.Koto　G.Kagoshima　F.Geichenr Gaugeter　Y.S.B.Indian Wotchman　C.N.Saito　T.Kawano　K.Sakai　Anonymous　Friendship Savings Association　S.Noreva　A.Melnikoff　J.Kobayaahi　Miss P.Baroni　S.Miyazaki Shongmous　L.G.Soza　E.G.Coana　S.Minato　Mrs.Edith E.Walton五百兩　Seo Eng Hock, Rangoon　Chung Hua School, Amboeloc

…… 公司一千兩　公和洋行一千兩　平安公司五百兩　Mrs.Edith E.Walton五百兩 …… 等項價值六十九元五角　桂格麥片公司捐助餅乾五十五盒　……

(注意)上次公告鹽務稽核所捐助洋十五萬元誤登鹽務署特此更正

文藝月刊 第二卷第八期 本期要目

祈禱 插畫 林徽音女士
關於斯台爾夫人的(文學論) 杉·捷夫
友情 謝冰季　詩 李堅磨　砂丘日記 吉田絃二郎
金之諸地印象記 洪素野　插畫三幅　穎伯克西尼的女孩
沈從之曼
▲全年三元 半年一元六角 零售每本三角▼
代售處 光華 民智 南新 尤新 新月 巴海 現代

江蘇銀行

儲蓄部 辦理各種定期活期儲蓄並發行禮券利息優厚手續便捷
營業部 專辦國內匯兌各種存欵貼現抵押放欵代理金庫
貨棧部 本行在上海無錫南京南通等處均自設倉棧承堆客貨取費從廉

各種詳章 函索即寄

總行 上海江西路 電報掛號三九〇二 電話一一二七七轉各部
分行 辦事處 …… 南京 南通 鎮江 下關 蘇州 無錫 常州 常熟 清江 蚌埠 ……

同胞們!

日本已打進我們中國來了!
東三省!北平!天津!青島!葫蘆島!烟台!
龍口!連山灣!……等地方都被日本強佔去
了!各處同胞被日本兵殘殺了很多很多!
亡國滅種的大禍臨頭了!
大家趕快起來!救我們的國家呀!

中國國民黨上海特別市執行委員會敬告

救濟各省水災大香賓票

今日起售十月二十五日在引翔鄉賽馬場舉行開獎額定十萬張每張十元共計一百萬元除提一成計二十萬元悉數撥充賑款外分配如下

頭獎 四十四萬八千元
二獎 十二萬八千元
三獎 六萬四千元
附獎 共十六萬元

附注 凡中獎者憑票十足領銀概不再行〇募捐開獎日期已近請速向靜安寺路卡德路口七七〇號本會購取

代售處 申報館 新聞報館 民國日報館 時事新報館 永安公司 中匯銀行 通匯信託公司 遠東運動場事務所

上海中國賽馬會總董張嘯林杜月笙謹啓

各方通電抗禦暴日
共起圖存誓爲後盾

▲安慶來電 各報館均鑒、頃讀中央執委會暨張副司令十八日通電、驚悉日本軍隊於十八日起無故佔據瀋陽長春撫順錦州新民營口等地、槍殺人民、毀掘鐵道、焚燒機關、劫掠商店、拘押軍政長官、勒繳軍警槍械、啟人世未有之暴行、開國際所無之惡例、警耗傳來、既駭且痛、查日本覬覦滿蒙、已非一日、只以我國頻年內亂、無力對外、加之奸人自私、從中勾結、遂致一旦爆發、釀此慘禍、國人倘不於此時團結一致、各泯閻牆之爭、共謀禦侮之策、必陷國家於萬劫不復之地、設不幸竟使我五千年文明古國及我輩而亡、非惟無以對我艱難締造之先祖、抑無以對我永淪奴隸地位之同胞、言念及此、不寒而慄、務望黨國先進及各方賢達、齊心協力、共圖挽救、迫切陳詞、諸祈垂察、安徽省政府主席陳調元暨全體委員同叩箇(二十一日)印、

▲蘭州來電 各報館均鑒、查自萬鮮慘案發生、全國共憤、我政府據理力爭、以謀解決、不圖日本帝國主義者心懷叵測、不但不顧邦交、深悛悔過、反變本加厲、破壞國際公法、大肆侵略、竟於本月十九日派軍攻佔瀋陽長春、進攻營口、並有直取北平之勢、似此行爲、直欲併我國領土、滅我中華民族矣、是而可忍孰不可忍、再稍退讓、國將不國、值此存亡危急之機、宜秉同仇敵愾之志、務希共起一致抗禦、與彼倭奴背城借一、預備宣戰、以保主權、而救危亡、本會願率全甘民衆、誓死以作後盾、臨電憤激、諸希垂察、甘肅省黨務整理委員會叩號(二十日)印、

▲南昌來電 各報館均鑒、頃報載日軍突於本月十九日無故出兵、佔領我瀋陽長春、遼甯省主席被其監禁、邊署榮參長被其扣押、我國防武裝被其繳械、我保安警士被其驅逐、瀋長兩地政府機關兵工廠及有線電台均被其焚燬、至婦女之被其奸淫、人民之被其慘殺、更指不勝屈、其違反國際公法、不顧人道信義、莫此爲甚、其蓄意侵略我滿蒙、欺凌我民族、亦原形畢露、似此彼既不以友邦待我、誰復甘以弱者自居、願率全師武裝同志、環甲執戈、誓爲中央後盾、赴湯蹈火、在所不辭、尚望國人猛醒、一德一心、敵愾同仇、庶幾國恥可雪、國亡可免、臨電憤極、佇候明教、陸軍第二十三師特別黨部叩禡(二十二日)印、

▲揚州來電 各報館均鑒、頃誦張副司令皓電、謂日兵皓日在瀋陽自由行動、佔領城池、驅逐官吏、遮絕交通、殺害軍民、炮擊我軍隊及兵工廠等情、聞訊之下、憤氣塡膺、凡有血氣、應謀自救、失時不圖、永劫難復、謹陳三義爲國人告、一曰宜抱定決心作殊死戰也、日兵強暴、實行侵略主義焉、其原因亦由我國素抱和平主義、遇事退讓、致引起帝國主義張、得寸進尺、暢所欲爲、而以待朝鮮人民之手腕加諸我國、吾國國民處亡國滅種一髮千鈞之際、萬無忍耐不抵抗之理、困獸猶鬥、而況人乎、應毅然決然採取拚命主義、奮鬥到底、作殊死戰、昔美利堅獨立之戰、初嘗宿有勝算、徒以萬衆一心、敵愾同仇、竟成巍巍大國、況我此時軍隊有組織、政令有系統、一切設備遠勝於美利堅之獨時耶、苟能同抱有敵無我之決心、何敵不摧、何堅不克、我國民其奮起圖之、二曰宜速息內爭團結一致共禦外侮也、吾國赤匪蔓延、荼毒生靈、雖經痛剿、尚未根本肅清、加諸天災流行、浩劫空前、遍地哀鴻、嗷嗷待哺、稍具天良者莫不知國家元氣斲喪殆盡、不可再作箕豆之煎、以促危亡、故今日救國第一要義、惟祈諸同志諸同胞立即捐除成見、消弭內亂、一致團結、共赴國難、時不我待、遲恐噬臍、三曰救國禦敵須恃自強、毋僅希圖外援也、此次日兵進據瀋陽長春安東各地、悍然違背凱洛格休戰條約、其野蠻橫暴不可理喻、非獨欺侮我國、抑且蔑棄公理公法、雖世界各國見此暴行或有仗義執言維護公理者、然或苟不自振、乃欲全仰他人之助、僥倖圖存、寧有是理、天助自助、古訓宜師、國家興亡、匹夫有責、願我同胞急起奮鬥、且救今日之危、江等從軍數十年、受國厚恩未報涓埃、今當大敵橫乘、國難煎迫、情願效死前驅、以與寇敵決生死、爲民族求生存、枕戈待命、義無反顧、迫切陳詞、伏惟垂鑒、張之江、孫連仲、梁冠英、高樹勛、關樹人、戴嶽、周鳳、張占魁、張華棠、楊天斌、吳鵬舉、趙璞、李松崑、蕭振瀛、季振同、池峯誠、劉國明、鄭廷珍、王修身、祝常德、時德學同叩漾(二十三日)印、

日艦到渝示威
欲以武力制止反日

中央重慶電 日領清野長太郎二十三日忽增調日軍艦一艘來渝、欲武力制止渝市反日運動、併函劉湘、如人民反日過激、概不負責、劉對此事處置、除電請中央交涉外、並勸人民力持鎮靜、

全國運動會
改明春舉行

本報南京電 全運委會二十四日議決、改明春舉行、

國府命令

九月二十四日
▲參謀本部參謀總長朱培德呈稱、本部參謀兼軍政部航空第七隊參謀夷立仁另有任用、請免本職、應照准、此令、
▲參謀本部參謀總長朱培德呈請、任命劉作成爲軍政部航空第七隊參謀、應照准、此令、

留日僑胞受迫
亟欲歸國

本報南京電 外部頃接東京電訊、自東北事件發生後、日本東北一帶華僑受日人壓迫失業、亟欲回國、已有大批至橫濱、要求領館救濟、

東大學生避平

本報北平電 東大學生避難來平者、悉由公安局收容於遼甯會館、張二十四日派胡若愚代表慰問、
本報北平電 教育局決派員調查東北避難來平失學青年、介紹市校旁聽、
本報北平電 皇姑屯日開票車六次、專運難民三萬餘、

四全會鄂代表
今日複選

本報漢口電 四全大會鄂複選會定二十五日在省黨部舉行、

沈百先抵鎮
接任建廳長職

本報鎮江電 新任蘇省府委員兼建設廳長沈百先念四日早由京到省、謁見葉主席、稍息、隨即報告首都及進城、調任導淮委員會秘書長之職、中央尚未派定人員接手、恐一時不能來省視事、葉以江北水患、堵口工作萬分重要、沈爲重視工作起見、希即日負責、已於念四日上午九時先行到廳接事、隨來者導淮委員會副總工程師須君悌工程師陳和甫等人、沈當晚返京、念五日回省、不日先赴江北視察、

劉大鈞抵班京

本報南京電 西班牙專電、出席國際統計會議代表劉大鈞二十三日抵瑪得里、

朱光沐到平
劉尚清到津

本報北平電 副部總務處長朱光沐二十四日午由瀋返平、張學銘由津偕來、
本報天津電 劉尚清二十三日下午由皇姑屯來津、

鐵部令各路局努力工作
國難方殷尤應忠於所職

中央社、鐵道部長連聲海以國難當前、昨特電令各路管理局局長委員長等、淬厲精神、努力工作、原文如下、各路管理局局長委員長覽赤禍災祲、交臻至、至水深火熱、舉國漂搖、狡彼東鄰、無端搆衅、逞凶肆虐、悲憤同深、今後應變折衝、自當靜候中央處置、各國有鐵路、綰全國交通、係民生命脈、當此邊烽告警、人心震撼之秋、秩序之維持、員工之策勉、行車之調度、路產之保全、應變防微、在在尤關切要、該長官職責所在、務各悉心捍衛、加意籌維、毋得稍涉疎虞、致或再生枝節、各員司尤當實行團結、謝絕空言、淬厲精神、努力工作、自奉到此次電令之後、無論何人、非遇婚喪大故、一律不得請假、其未銷假者、應飭令迴差、其不遵者、即嚴予懲處、該長官尤宜盤窮率屬、切實奉行、勿少姑容、勿稍徇隱、臥薪嘗胆、戮力同心、天道無私、人心不死、終當紓茲國難、復我神州、臨電悽愴、期共奮勉、仰即通飭全路員工一體遵照、鐵道部部長連聲海養(念二日)

英政府

贊同意外長提議

軍備程序立即停止

但須他國一律接受

二十三日倫敦電　包爾溫今日在下院稱、政府已發訓令致薛西爾勳爵、准其接受意外相格蘭第主張軍備程序立即停止、以待軍縮大會之提議、但須俟他國一律接受後、方爲有效、包爾溫又稱、祇可聲明、苟無意外事件發生、英政府可不加增一九三一三二年度之陸軍與飛行軍經費云、據日內瓦路透訪電、英代表薛西爾今日在國聯集會時、報告英國接受意外相之提議、並請各國於十一月一日以前宣佈其對於此種和平工作之意見、駐比美大使已代表美國接受立卽停止軍備之議、現尚未同意者、僅日本與波蘭兩國、日代表主張此事由軍縮大會討論之、波蘭代表謂波蘭須得其鄰國之完全保障云、（路透）

英下院又提稅率

保守黨主張以銀爲幣

工黨已準備選舉競爭

二十三日倫敦電　今晚下院以二九七票對二三八票通過史諾登財政案二讀辯論時、又言及稅率問題、保守黨議員謂欲促成全世界之自由貿易、其最捷之徑、無過於英國之採用關稅政策云、自由黨西門爵士亦謂英國現既停止金本位、更有確立政策、以維持預算平衡之必要、現所需者爲對於輸入品加以適當敢縮耳云、保守黨米爾主張用銀爲幣、謂英國若倡之於前、他國必繼之於後云、（路透）

二十四日倫敦電　據一般意見、總選舉卽將實現、工黨現準備選舉競爭、工黨機關報今日披露工黨選舉政綱、（一）始終反對稅率、（二）重建工農業、（三）取銷賠欵與戰債、（四）迅速辦理軍縮、（五）管理銀行與金融、保守黨某報今日預料如立卽辦總選舉、則工黨將喪失百席、自由黨現正準備一切、聞自由黨一致反對社會主義、該黨國會議員多數準備於必要時承認稅率、首相麥唐納因辛勞過甚、刻在鄉間休養、俟其返倫敦後、此事當有新發展也、（路透）

二十三日倫敦電　八月一日英財政部曾准英倫銀行增發紙幣一千五百萬磅、共達二萬七千五百萬磅、此爲臨時辦法、原定以三星期爲限、今財政部已准展期三星期、（路透）

俄報注意

英國在中亞之活動

謂英人對俄軍事計畫着着進行

同時努力佔取中國西部根據地

世界新聞社云、蘇俄各報近皆注意英國在新疆印度阿富汗斯等處之勢力、謂英之目的欲從各該處侵襲俄國、茲譯數報之論調如左、以見一斑、Tashkent Pravda Uotoska報云、「吾人試一觀地圖、卽見中亞全境現有鐵路之廣大建築、而此等交通方法一律向蘇俄邊界以趨、路線所在之國雖異、然皆由一強有力之手依一總策略而建設之」、又云、「北印度預備對蘇俄宣戰、已經數年、公然無忌、北印度全部儼然成一軍營」、英印軍隊、現達五千萬人、比一九一四年幾增三十萬人、印度軍費預算達五千五百萬鎊佔全部預算之過半數、「依英參謀本部之計畫、阿富汗將作爲侵襲蘇聯之軍事活動區、其初步計畫規定、對蘇俄宣戰後、立以五萬大軍開入卡布爾（阿富汗京）及吉列希克、另以三萬人調至興都古希山峽、以二萬人駐察列卡爲預備隊、於八個月間、駐阿之英軍須增至三十萬、十個月間增至五十萬、此外並有十萬人爲後備」、又云、「由英參謀本部監督而數設之橫斷波斯鐵路、全不顧波斯之國民利益、而專爲攻擊蘇聯之軍略上之一連環、現正以大努力使波斯與在埃及之英帝國之主要軍事要地聯接、是卽蘇彝士河是也、英國軍人於報上表示其侵略蘇俄高加索之巴科等地、各然不諱」、Tiflis Zasia Uostoka報云、「英國空軍及空軍根據地與吾之高加索及中亞諸共和國敵抗、逐年逐月加甚、彰彰可見、吾人於政治上經濟上最重要之地如巴科鐵弗利司巴德穆弗利文塔希根等、均將爲戰時英國空軍攻擊之目標、英空軍當局爲攻俄之目的計、已將其空軍根據地移至北美索布達米亞及阿富汗邊境、沿蘇俄國界一帶、英已設有不斷之飛行場系、西聯莫蘇爾飛行根據地、東接北夏華飛行根據地」、又蘇聯各報一致謂英國努力於在中國西部取得根據地、英國現正派員冒稱商人或科學者在新疆境內從事軍事上之考察云、

戰債停付將展長一年

胡佛已有表示

二十三日紐約電　路透社　今日從可特方面得悉、胡佛總統接財政部長梅隆報告後、表示戰債停付期限必須展長兩年之意、胡佛總統以爲德國應首先發動、向協約國請求展期、然後協約國可向美國提議戰債事、（路透）

倫敦銀市收盤回縮

二十四日倫敦電　今日倫敦銀市收盤回縮、計近期爲十五便士八七五、昨日則十六便士二五、遠期爲十六便士、昨日則十六便士三七五、故近遠期均較昨縮三七五、（國民）

萬國商會

研究銀問題

昨在倫敦非正式會議

二十三日巴黎電　萬國商會五月間在華盛頓開兩年一次之大會時、會決定組織獨立非官場的專家委員會、研究銀問題、而報告之、俾萬國商會可決定其政策、此種私人委員會、定明日在倫敦開會、其報告書將提交本月在倫敦集會之萬國商會理事會云、（路透）

寇蒂斯返德

準備迎賴伐爾

二十三日柏林電　明日將召集特別閣議、預備星期日白魯當總理與法總理賴伐爾接談事、居時法外長白里安德外長寇蒂斯均將加入、寇氏已於今日午後離日內瓦、明日可抵京、以在日內瓦與法外長白里安等談話之結果報告內閣（國民）

中大教職員電國聯伸訴

中國決保持和平主義

盼聯盟有公正之表示

（中央社）中央大學教職員致國際聯盟會電（譯文）云、國際聯盟會公鑒、此次日本侵略滿州及山東海岸、佔據衛署殺戮吏民、顯係藐視貴會十二年來努力進行之和平工作、貴會正擬維持世界兩大戰約、謀立世界和平之基礎、而日本不惜出其橫蠻之舉動、公然破壞、貴會之和平美意、且事前有整個之計劃、擬達其軍事上政治上完全佔據滿洲之目的、日前中國洪水爲災、地域逼十七省、災民達八千萬、方期各友邦施惠周恤、而日本暴行如此、痛恨曷極、溯一九二一年彼國大地震時、各國無不爲之表同情、彼國受此大惠、不圖報稱、乃敢以重兵深入被災之中國、我中國決保持和平主義、不與抵抗、惟希貴會有公正之表示、無任盼幸、中國國立中央大學校長暨全體教職員同叩、

海內外黨部紛請

願與日寇作殊死戰

黨國存亡在此一舉

全國民衆誓爲後盾

漢市黨部 電請急起赴難

南京中央黨部國民政府鈞鑒、各省市黨部、各軍隊鐵路特別黨部、各海外總支部、各省市政府各機關、各法團、各報館、並轉全國各同胞均鑒、頃據電訊、日本駐南滿守備隊、於本月十八日晚間、突無端肆行暴動、炸毀我鐵道、槍殺我人民、壓迫我駐軍、更於晧晨、全部佔據瀋陽、焚掠一空、我東北邊防軍參謀長榮臻被捕、遼甯省政府主席臧式毅、亦告失踪、聞悉之下、悲憤同深、慨自中午以還、日人蓄謀滅我華夏、亦既無所不用其極、年來在我內地所釀成慘案、不忍卒數、最近萬寶山事件、及嗾使韓人慘殺僑胞案、先後交逼、國人正痛心疾首、誓與偕亡、倭奴狠毒、不惟不稍自斂、抑且更變本加厲、愈演愈烈、此次中村事件、我本不負任何責任、乃彼故爲任情誣蔑、故張其詞、此案喧騰未久、眞相未明、趁我天災赤禍、竟先以武力使吞滿蒙、日政府且交陸軍省擬製作戰方案、決以武力爲外交後盾、借端挑釁、急思得我甘心、狼子野心、暴露無餘、查瀋陽爲我遼甯省會、竟敢公然佔據、既襲擊我駐防官兵、復慘殺無辜人民、竊古今中外之任何野蠻民族、其待對友國、均無如此暴行、卽帝國主義者、對於殖民地之弱小民族、恐亦不至殘酷若是、乃彼萬惡倭奴、今竟於俄頃之間、施之於我、而毫無顧忌、是其平昔處心積慮、固未嘗一日不思滅亡我國家、而牛馬我民族也、而此種暴行亦正其陸軍省所擬作戰方案之初步實施已耳、此後逐漸蠶食、必且與日俱增、言念及此、痛憤曷極、我全國同胞、値此民族危亡、千鈞一髮之際、自應急起救國捨身赴難、本平昔固有之愛國熱忱、振因應急變之沛然勇氣、以與人類共敵之倭族作殊死戰、時迫勢急、不容稍緩、楚雖三戶、猶當亡秦、一息尚存、義無反顧、本會除率全體黨員及全市民衆、一致誓死對日、並電粵方、迅卽停止軍事行動、服從中央、共赴國難外、謹此電達、佇候明教、臨電不勝激憤迫切之至、中國國民黨漢口特別市黨部臨時整理委員會叩、

警特黨部 一致同赴國難

急各報館轉全國同胞均鑒、頃爲日軍侵佔遼吉等處暴行、上中央執行委員會一電、文曰、南京中央執行委員會鈞鑒、日本帝國主義者對我國之侵略、愈弄愈兇、朝鮮慘案之血未乾、瀋陽吉林各地之攻佔又至、警報傳來、髮指背裂、連日續報、日軍進迫未已、東北半壁已在日人旗幟之下、再進一步、不難卽亡我國、似此橫暴行爲、開國際空前之紀錄、尚何公理正義之可言、際此民族淪亡迫在眉睫、凌逼至此、勢無並存、本會同人暨全體黨員、義憤塡膺、救國心切、誓當負弩前驅、捍衛社稷、藎我天職、雖斷脰捐軀、甘受不辭、謹請鈞會督促國府、對日方提出嚴重交涉、限其卽日將軍隊撤離國境、并賠償一切損失、倘無圓滿結果、則是日人決意鯨吞、甘爲戎首、請卽下令全國緊急總動員令、準備對日宣戰、當爲玉碎、不作瓦全、則國際間自有正當之公判、尚能最後之爭存、若其隱忍畏縮、反張日人之兇燄、人其謂我何、臨電迫切、枕戈待命等語、夫皮之不存、毛將焉附、當此國亡無日、危急存亡之際、全國同胞、務應（一）貫澈對日經濟絕交、（二）喚醒同僑、一致奮起、團結一體、（三）督促政府、向日方嚴重交涉、誓爲後盾、如此庶有一線挽救希望、夫舊恨新仇、今須洞雪、國家存亡、在此一舉、敵愾同仇、義無反顧、謹此電聞、願共奮起、中國國民黨國民政府警衛軍特別黨部籌備委員會叩養、

海外黨部 同聲奮起抗日

（中央社）自日軍強佔我東北各地、焚掠殘殺以來、凡我同胞激昂憤慨、咸願與倭奴作殊死戰、海外黨部連日電報雪片飛來、誓爲後盾、分誌各電如下、

一、中央黨部效電敬悉、日帝國主義侵犯我國主權、黨情憤慨、請卽嚴重抗議、務達目的、黨國存亡在此一舉、屬部誓爲後盾、馬達格斯加直屬支部叩馬、（念一）

二、中央執委會鑒、日本橫暴、勿稍讓步、黨員等誓爲後盾、星直屬支部第一分部緊急黨員大會叩、

三、（銜略）鈞鑒效電悉、日寇橫暴、僑情憤激、請嚴厲對付、以維國本、利馬直屬支部馬、（念一日）

四、中央黨部國民政府、日本乘災逞兵、滅絕人道、務請極力對付、勿稍退讓、本部誓爲後盾、臨電不勝迫切憤激之至、雪蘭莪第三分部叩、

五、（銜略）日兵寇瀋、全僑慘痛、請息內爭、澈底對外、僑胞誓爲後盾、霹靂福建公會叩馬、

六、上海民國日報轉中央黨部鑒、日軍橫蠻、請嚴厲手段應付、萬勿示弱、僑等誓爲後盾、嗚努吉底全體華僑叩、

七、中央執委會廣州陳濟棠轉各同志鑒、日軍橫暴侵我國土、羣情憤慨、萬望化除成見、共禦外侮、中國國民黨緬甸仰光支部黨員大會馬叩、

八、呈爲呈請事、竊我上海民衆驚悉本月十八日日帝國主義者、無故挑釁、毀我軍營、燬壞滿鐵爲藉口、以朝鮮四師團出兵遼甯、擄我北大營軍械、燬我兵工廠、侵佔各機關、驅逐軍警、焚掠商阜、鑒

蘇省黨部電請中央 卽日宣佈對日絕交

通電全國請加緊反日工作

鎭江通訊、蘇省執委會昨日上午九時舉行第三次會議、出席者馬飲冰、黃宇人、張人傑、曹明煥、楊興勤、候補委員列席者謝澄宇、周厚鈞、陳康和、藍渭濱、監察委員列席者葛建時、邱有珍、鈕長耀、周補天、段木貞、主席楊興勤、議決要案多件、茲略探錄如下、一、爲日軍襲佔瀋陽等處決議、追認、（一）電請中央嚴重交涉、並昭告全世界各國請主持正義、（二）電請張副司令嚴加防範、（三）通電全國加緊工作厲行經濟絕交、通告各縣黨部加緊反日工作、二、決議追認會同江蘇省政府電粵請捐除私見共赴國難、三、電呈中央請胡委員漢民銷假視事、共濟時艱、四、電請中央卽日宣布對日絕交、五、本月三十日下午二時召集本省黨政談話會、

對日絕交 以示決絕

中央執行委員會鈞鑒、日本帝國主義者爲欲實現其大陸政策之迷夢、竟乘我天災人禍交迫之時、突出重兵、佔領我國東北各地、更肆意屠殺、着着進迫、跡其兇[illegible]爲心、豺狼成性、直違背人道正義之公敵、破壞東亞和平之罪人、我全國同胞除協力同心作一致之努力外、亟應由中央卽日宣佈對日斷絕邦交、以示決絕、特此電陳伏乞鑒納施行、臨電不勝痛憤待命之至、江蘇省執行委員會叩梗、

請胡漢民銷假視事

南京胡漢民先生勳鑒、國家多難、災亂頻仍、全國上下正在救死扶傷惟恐不暇之際、不圖日帝國主義者竟突出重兵、襲佔我東三省、且出海軍進窺我塘沽、膠濟、河山破碎、舉國怨憤、亡國慘禍、已在目前、先生爲黨國柱石、衆望所歸、在此國家危急存亡之秋、豈忍袖手旁觀、坐視危亡、敢請卽日銷假視事、共濟時艱、臨電迫切、無任翹企、江蘇省執行委員會叩梗、

蘇監委會第一次會議

蘇省監察委員會昨（二十三）開第一次會議、出席委員段木貞、周補天、鈕長耀、邱有珍、葛建時、公推葛建時担任主席、周補天担任紀錄、茲採錄其重要決議案如下、（一）推定段委員木貞爲常務委員、（二）秘書推周委員補天兼任、並任用黃仁言、張漠、張孝友爲幹事、樓兆麟爲錄事、（三）會議每星期一次、定星期六上午九時舉行、（五）會同省執行委員會訓令全省黨員恪遵黨紀、

格斃著名共魁

李湘濤伏誅

九月十五日長沙通訊、赤匪李湘濤、湘江藉、爲湘鄂贛著名共魁、曾經南湖淸鄉司令部通令緝拿未獲、該匪自平江失勢後乃奉僞中央執委會命兼任岳臨特區專員、岳臨兩縣人民受其慘殺者、不計其數、此次岳陽縣長候厚宗、以岳邑赤匪漸告勦平、惟該匪行蹤詭祕、迄未捕獲、乃於上月三十日密召自首人伍湘任熊、計謀捕誅之策、而諭伍湘下鄉佯言係爲任熊相逼自首者、本意仍願爲匪、以資採聽該匪李湘濤之行動、並卽令在一星期內覆命、伍湘遂至縣屬北分依計而行、爲赤匪陳少白所聞、言於李匪、而卽爲所動、有寬恕伍湘叛黨意、書信往來甚密、約至白湖斗蓬山家中宴會、伍乃乘機、先並函任熊撤退白湖要隘警戒（任爲第七區義勇隊長）以示懈意而使不疑、本月八日該匪如約而至、當由伍湘一面虛與周旋、一面卽通知任熊率隊將屋圍住、無如李匪兇悍、竟將佩帶手槍頑抗、傷隊兵二人、任於此時卽令隊兵開槍射擊、李匪遂被擊斃、偕李匪同來者、有朱匪梧階、係岳臨兩縣青年團主席、兼書記、及從匪陳少白陳明洲亦被捕、並搜獲僞祕密文件如下、（一）僞擴大宣傳五樁子、水寫在白布上、秋收暴動工作計劃、中國共產黨岳陽縣委員會告保安團義勇隊士兵書、臨湘機關及人名、並獲李匪生前致各處通告內載、（一）部極畏政府義勇隊組織、須盡力破壞、（二）民黨（國民黨）組織民衆甚努力、早要設法離間、（三）岳陽各處改組派活動甚力、當派員接洽等語、現任熊已將該匪李湘濤死屍一具及朱匪梧階、從匪陳明洲李少伯等解送縣府發落云、（湖）

良醫選藥愼重非常苟非確信其佳斷不介紹此醫師道德也各地醫師介紹韋廉士紅色補丸不特由處方徵其效驗且每由自服見其功能閱者諸君想於報端亦常見此種情形之露佈矣茲又有齒德兼優職業高尙之著名中醫介紹此丸其人爲卽江蘇南通湯同春堂湯銘新醫師也湯醫師云「鄙年七十九世業中醫因中年過勞患腰痛腿瘦飮食無味精神衰弱夜不能眠常服各藥未見效驗嗣因於君榮甫介紹試用韋廉士紅色補丸竟得夙疾盡去身體復原近且飮食增加體量强壯後予處方每用此丸屢奏良效卽貴局他品亦有奇功眞世界藥中之王也爰樂爲介紹如上」

特別警告　以身體健康之重要而欲節省數毫洋殊爲不智故凡遇經售家以影射紅丸兜售稱其「價錢賤而功效相同」者妄語也愼勿置信必須堅持韋廉士醫生紅色補丸眞正之藥品

韋廉士紅色補丸無分男女老少無別春夏秋冬一律神效　遠東總發行上海江西路四五一號韋廉士藥局　各藥房均有出售

孔子何以不食

魚餒肉敗色惡臭惡失飪不時呢自然時因爲這種東西能夠發生蟲病痢疾腹痛泄瀉等症大凡講究衛生的人們都應效法孔子同時也應知道淸導丸正是治療此數病症的良藥

湖北武穴甯恆盛漕坊甯君彝松云「鄙人

常患食積便祕後服淸導丸而愈近患痢病亦爲此丸治愈現在飮食增加精神暢快實深感佩」

淸導丸各藥房均有出售或直向上海江西路四五一號韋廉士醫生藥局函購每瓶七角六瓶三元五角郵費免收

東北金鑛

鑛區共百餘處

（龍江通訊）東北各地金鑛區域、約有一百餘處、而以黑龍江省爲最多、惜因缺乏資本、技術不良、以致未能盡量開採中央前曾派員前往調查擬在三姓、奇乾、漠河等處設立籌備處、以資進行、並聞開採資金、暫預定五百萬元、由中央東北兩方担任、茲特將東北金鑛區域調查略誌於下、奇乾河金鑛、在黑龍江奇乾河距漠河三百五十華里、在民國八年五月間、漠河金鑛局改變組織、同時被該所合併、稱爲奇漠金長公司、一時曾於一月中而得二百餘布度之產金、有數千工人採金、已採金大溝有七處、一爲中興溝、二爲白暴頭溝、三爲小白溝、四爲乾老廠、五爲小西溝、六爲八寶溝、村爲吉興溝、漠河金鑛在黑龍江之漠河、距漠河縣七十里、採金之溝有五處、一爲小北溝、二爲洛古河、三爲興華溝、四爲馬扎拉溝、五爲漠老溝、面積二千三百畝、光緒七年土人自開始採掘、拳匪事起後、爲俄人所佔領、惟民國七年爲官商合辦之奇漠金鑛所經營、日俄戰後、一時曾用過八千之採金工人、現時甚爲不振、不過苟延命脈而已、但未經採掘之礦區、仍極豐富、有振興希望、夾皮溝金鑛、在吉林省樺甸縣、位於吉林省城之東南三百八十華里、七十年前爲韓效忠開採、因濫掘之結果、最盛時已過、惟若能以機械開採、仍有希望、餘慶溝金鑛、在黑龍江省呼瑪縣西南、約一一百華里地方、有產金之溝七處、官民共同出資、最初爲二十七萬元、古龍乾河金鑛採掘時、增加資本金爲五十萬元、日俄戰後、復再採掘、因爲採金容易、故擇鑛大約有一萬五千人、現在已滅至一千餘人、梧桐河金礦、在黑龍江省湯原縣東北四百二十里、採金夫約五千人、其中有六百朝鮮人、平均一日可得一布度左右之金、惟胡匪橫行、現已停止、呼瑪爾金礦、在黑龍江呼瑪縣四百餘里、爲前淸末年俄人所發現之礦脈、一時遭遇俄人之盜掘、但其後則變爲官營、而用俄國採金法、但因俄幣暴落、物價騰貴、不便採掘、現已陷於不振狀況、觀都金礦者、指黑龍江觀音山及其都魯河兩地之金礦、都魯河在湯源縣四百餘里、觀音山在黑龍江西南、羅北縣西七五十里之地、觀音山之金礦、在前清庚子之亂時、爲俄所侵害、其中一半已被盜掘、至宣統三年發現魯河金鑛脈、卽將觀音山之金礦屬之合併、由觀都金礦公司經營之、至民七年、因兵變被毀、三姓地方金鑛、在吉林省之華甸縣、距吉林依蘭縣二百八十華里、是黑溝及黑溝之地、品質爲良好砂金、東溝在縣城之東偏南、黑溝在縣城之南偏東、距城二百八十華里、兩處均爲官商合辦之有限公司所經營、其他之金鑛、在旅大租借地有埋藏相當之金鑛和砂金之老鐵山、遼甯省內之砂金產地、爲鴨綠江支流、渾河流域、卽通化及懷仁地方諸金廠、金鑛地在渾河上流舞鳳樓、灣甸子、以及輝發河流域、約二八旦、三八旦等、古來未有多量之產金、近於鐵嶺各水流皆產金、吉林省在間島地方有蜂蜜溝金鑛、烟芝江金鑛、三通溝砂金地、七通溝、金鑛及砂金地托盤溝等、又於華甸輝發河地方、松花江及東源地方、亦有甚多之金鑛、而在黑龍江省則有巴卡戈金鑛、呼瑪縣地方、所有金鑛亦甚多云

漢中水災不輕

▲嘉陵漢水同時暴漲

中央社、西安通訊、漢中本年夏秋之交、大雨傾盆、連綿半月、水災復成、災區慘狀、較上年旱災實有過之無不及、誠數百年來漢中未有之水患、

蕪湖 擴大反日運動

▲全市下半旗三日

蕪湖特訊、日軍襲佔遼陽之警訊到蕪後、各界咸熱血沸騰、舉市若狂、街談巷議、多爲反日宣傳、蕪湖縣整安會、特於今日召集全體工作人員開緊急會議、討論對付此嚴重問題、主席耿習道、經衆一致決議、訓令反日會赴日加緊工作、函令各學校、組織反日宣傳隊、分區擴大宣傳、喚醒民衆共赴國難、逐級呈請中央令飭外部對日嚴重抗議、勒令赴日撤退在華駐軍、賠償一切損失、並將日本此次暴行、宣告全世界、請求公判、一面嚴懲庸情誤國之外交官吏、以伸民氣、而張國權、分電粵桂軍事領袖赴日消除內爭、共禦外侮、請張副司令嚴飭駐軍戒備、不得再行撤退、以保國土、另行通電全國軍事長官一致整裝對日、固我邊圍、最後決議定二十四日上午九時、假長街青年會召開各界代表大會、討論永久對日方法、反日援僑會同日亦開委員會議、決議通電全國一致擴大反日運動、發布告全蕪民衆書、呈請縣黨部赴日舉行市民大會、各機關一律下半旗三天、以爲東北被難同胞誌哀、此外各下級黨部各中小學校亦定日內開黨員大會、學生宣傳反日會議、從事抵制日貨實際反日工作、工商界早已停進日貨於今益形堅決、蕪地各新聞紙每日均出號外、向市民擴大宣傳、引起激昂民意、蕪日領事俊田津一、故事張皇、親至公安局要求保護、公安局告以毋用過慮、敝國人絕不似貴國人之蠻橫無理、彼乃語塞而去、駐蕪五十七師王樂善旅、奉命特別注意地方治安、並依約保護各外僑在蕪生命財產、以免被人藉口云、（二十一日、嘯）

崑山 民衆抗日大會

崑山通訊、崑山各界、於二十三日、因暴日襲佔東省、機關團體懸掛半旗、一律臂纏黑紗、爲東省死難軍民誌哀、下午二時在公共體育場、開民衆大會、到三萬餘人、主席徐定邦、報告暴日出兵情形、全場民氣激昂、通過要電四通、一致對外、

于福生醫師　兒科眼科專家

統治內外花柳各科

醫師學歷經歷已詳登本月十一二三等日新申二報

診所南京路西藏路口億鑫里卽前余雲岫醫師診所原址　電話九四四九〇

介紹　于右任　鈕永建　馬福祥　王之覺　仇鰲　王均權　王一亭　虞洽卿　王曉籟　王彬彥　項松茂　韋傳卿

上海搬場公司　海上首創第一家

對於搬傢具運行李送嫁粧經驗最富資格最老且搬夫四名尤爲熟悉老練

車租每小時四元

總公司　漢口路十號　電話六三九〇

大世界西首（電）六三九三

分公司　河南路橋堍（話）一八八七七

東百老滙路（話）六一三九四

國難當前共起禦侮

各界主張對日宣戰

市黨部昨日召開擴大宣傳會議
請中央尅日調集大軍驅逐日兵
明晨公共體育場中開市民大會
全市民衆討論抗日救國等問題

暴日侵我東省、舉國上下、一致憤激、本埠各界積極籌備對付、大都主張對日一切絕交、認爲最有效力方法、市黨部昨日召開全市宣傳會議、決議要案三十餘件、其他各界進行情形、分誌于後、

◻全市黨員會議救國
請全國同胞奮起抗日
請兩粵當局捐嫌赴京

日本帝國主義自大舉侵略東三省後、驚耗傳來、全滬憤怒、痛哭失聲有之、願效前驅者有之、値此民情激昂、亟應統一意志、齊一步驟、作有組織有計劃有紀律之抗爭、始克有濟、宣傳方面、尤應有充分之準備、上海特別市黨部有鑒於此、特於昨日（二十四日）下午二時、召集本市各區黨部各區分部宣傳委員、舉行緊急擴大市宣傳會議、屆時計到各區各分部宣委二百餘人、民衆要求以個人資格列席旁聽者、亦有七八十人之衆、會場空氣、至爲緊張、討論提案時、慷慨激昂、爭辯甚烈、會議上從未見者、茲將大會各情、探誌如下、是日主席姜懷素、紀錄周寒梅、開會行禮如儀、首由

▲主席報告　略謂在一星期之前、我人決不料一星期後之東三省、竟爲日本帝國主義者所蹂躪殘踏與侵佔、孰知一星期後、我人渾渾噩噩之時、正日本矮奴積極準備之候、於是一旦計劃周密、部署定妥、霹靂一聲、瀋陽被佔、繼而吉林等相繼失陷、北平天津一帶、日軍亦出沒無常、迄今會議爲止、驚報仍綿延不絕、此正我中華民國萬急存亡之秋、全國民衆、羣起注意、或主張卽日宣戰、收復被佔各地、或主張含忍負重、誓死作經濟絕交、方法雖異、其救國熱誠、則出諸一途、今試將此次日軍出兵東北問題、作一綜合之觀察、須知日本之覬覦我國、非始於今日、亦非始於田中義一、彼明治大帝倡言維新之時、卽確定爲彼國之根本方略、故所謂侵略我國之大陸政策、昔之所謂二十一條、今之所謂滿蒙特權云云、均欲囊括我東三省而去、更進而奪蒙古、爭中原、完成其大陸迷夢、但因國際之牽制、日本猶不敢輕舉妄動、但其欲大刀闊斧以試者久矣、於侵略滿蒙之積極、及五三濟南之出兵、可以見之、及我國國民政府成立、努力建設、亟謀自拔、雖因軍閥赤匪之猖獗、但圖治之心、不爲稍衰、東北建設之積極、每年移民人口之衆多、在在引起日人之不安與嫉妬、於是彼國政府、卽捏造所謂中村案件、以激動彼國人民之狠心、於是假言演操於前、實施進兵於後、東北當局、事前既無準備、事後復倉惶失措、於是瀋陽被佔、工廠兵營、俱遭焚燬、吉林等地、亦告失守、軍隊以無抵抗而退走、機關以無抵抗而被奪、軍民以無抵抗而被殺、目今東省人民、已爲亡國奴矣、値茲國家垂亡、民族垂絕、我國同胞、設無最後之覺悟、則我四百兆黃帝子孫、均爲印度安南之續、但僅有覺悟、而無一致之步驟、齊一之意志、於事仍無補益、故今日會議最重大之使命、爲如何統一本市之宣傳工作、如何嚴整本市之抗日步伐、如何齊一本市之堅決意志、望在座同志鄭重討論決定之、旋卽

▲討論提案　一、電請全國同胞一致奮起以抗外侮案、議決通過、二、電請兩粵當局應一致捐除宿嫌、來京參加救國會議以禦外侮案、議決通過、三、電請胡展堂先生尅日銷假出任艱鉅共救國難案、議決通過、四、電請中央尅日調集大軍驅逐日兵出境案、議決通過、五、電請中央尅日通令本黨全體黨員一律受軍事訓練爲民衆之先鋒案、議決通過、六、呈請市執委會組織本市義勇救國軍并通令全市黨員一律加入、否則予以除籍處分以資儆奮案、議決通過、七、電請中央急電我國駐外各公使努力宣傳日軍犯華之眞相喚起國際同情案、議決通過、八、本市各區分部亟應組織抗日救國演講隊出發宣傳案、議決通過、九、本市各區黨部定期刊物一律改出抗日救國報以資擴大宣傳案、議決通過、十、電請中央嚴令東北當局不得就

◻各黨部請速固國防
▲電中央出兵恢復失地

▲四區黨部　昨日召集緊急執委會議、對日出兵滿洲事件、多所表示、茲錄其電請中央迅固國防、作亡羊補牢之計、中央黨部、國民政府、海陸空軍總司令均鑒、日本帝國主義者、自明治以來、已抱定向華侵略政策、一方面以台灣爲根據、分向長江流域、及福建廣東南方各要隘侵入、一方面以朝鮮爲根據、分向我華北東北一帶侵入、一則從海道之南侵政策、一則從大陸之北侵政策、其處心積慮、三十餘年矣、遠則濟南慘案、近則萬鮮慘案、不惜狂兇極惡之手段、無非欲達其北侵之目的、此次因毫無根據之中村小事、而甘作全世界空前之動武、佔據我瀋陽安東營口及遼甯各省領土、焚燬我北大營兵工廠飛機場、慘殺我軍官、及擄我行政官吏、褻權辱國、損失浩大、莫此爲甚、中外聞之、無不憤慨、然日本今所以目無我國、輕侮若是者、蓋以我國內戰方酣、天災禍結、將兵疲乏、民不聊生、尤其武備不足以禦外、國防向乏鞏固、是以爲所欲爲、如入無人之境、此固日人乘我之弱、抑亦我國輕忽國防有以至之也、今日軍犯我東北、僅爲其第一步之計劃、其野心勃勃、尤未止此也、其北侵政策、其勢必欲吞滿蒙、更於可能時期侵犯關內、假使不幸而至此、則南侵政策、何難同時並進、當此時也、首尾不顧、國防不鞏、國將不保矣、吁、事至今日、大難臨頭、國民無不義憤塡膺、誓死救國、而鞏固國防、自爲當務之急、集中實力、更宜速事準備、頃聞日軍佔據秦皇島後、將由北甯線南下、窺我榆關、此宜注重國防者也、山海關爲目今軍事重要之區、華北之咽喉、應卽集中實力於是、以作退一步之防範、此又宜注意國防者也、卽沿海海岸如福建廈門汕頭及長江一帶、各海口要塞、自宜集中各該省軍力、以提防於未然、此又宜固防者也、金陵爲我國首都、負山倚海、江防不容忽視、而津浦鐵路、爲直貫中原之要隘、尤宜調集重兵、以備抵抗、此又宜注意國防者也、爲今之計、首先鞏固國防、不容日軍再事進展其窺視計劃、然後集全國之力抵抗日軍、以武力促其退撤、雖曰臨渴掘井、然亡羊補牢、尙非爲晚、蓋得全國一心、羣策羣力、彼倭奴雖狡、多行不義、必自斃也、本會謹代表本區同志、誓爲政府後盾、關於鞏固國防、集中兵力、謹獻芻蕘、伏祈明察、又該黨部以日方侵略日迫、而王外長尙施其鎭靜外交政策、殊不足以表揚我中華革命民族之精神、經該區緊急會議、決請王外長辭職讓賢、以謝國人、

▲五區黨部　日昨下午二時召集緊急宣傳會議、討論抗日救國及宣傳方策、到各分部宣委楊德彰張鳴欽王獸君張云九張裕良王芸亭俞振輝季春培（代）嚴肇基張錫祥吳少林（代）張昇夏漢民謝培基陸文華孫榮貴等十餘人、由區宣傳委員季春培主席、行禮如儀、主席報告、日本突然派兵佔據東三省、焚殺擄掠、實開國際史未有之例、此恥不雪、何以國爲、本黨負有領導民衆之責、應如何喚起民衆一致奮起救國、請各同志討論一具體方策、各宣委相繼發表意見、結果決議六案如下、一、呈請市部轉呈中央嚴飭國府從速出兵、驅除侵佔東三省之日兵、並收回一切利權及日租界、二、電粵桂當局捐棄前嫌、一致禦外、三、通令全區黨員在東三省未收復前、一律臂纏黑布、以誌悲痛、並停止參加娛樂宴會、四、各分部組織抗日救國宣傳隊、出發宣傳、五、出版抗日救國特刊、六、組織五區抗日義勇隊、

▲兩路黨部　昨通電云、各報館均鑒、頃上中央電文云（衝略）萬急、中央執行委員會鈞鑒、國家不幸、災禍並臨、日本帝國主義者、絕滅公理、乘此危難、突出重兵、奪我城池、佔我公署、擄我官員、繳我軍械、慘殺我同胞、毀滅我建築、焚燬我兵營工廠、襲劫我瀋陽重鎭、南自安東、北至哈長、東自延渾和汪、西及遼河之外、縱橫萬里、人哭鬼號、而猶繼增軍隊、集中瀋陽、進逼關內、窺我中原、亡國之痛、迫於眉睫、値此民族生死存亡之日、正全民投鞭擊楫之時、我中央應亟號令全國、一體動員、卽日限令日軍退出國境、恢復失地、保我國權、否則釁自彼啓、惟有抱決死之心、作殊死之戰、上慰總理在天之靈、下抒萬民憤激之痛、安得再事容忍、坐視喪亡、明知國家積弱覆亡堪虞、小不忍將亂大謀、然今玆之事、若任其梟獍猖狂、獸性暴行、則東北半壁河山、不獨永淪入日人鐵蹄蹂躪之下、勢必加白刃於我全國民之頸、尙得小忍云乎哉、與其束手待斃、不如奮鬥圖存、與其哀號乞憐而死、不如聲斷力竭而亡、國家之深仇大恥、一日不雪、則吾人無面目見天下人、更何能効婦孺之哭、專恃人助、冀得國際之公斷耶、且公理卽强權、不有自强而能得人助者、未之聞也、嗚呼、英侵杜南斯達、雖傾全國之師、杜猶力支數年、法蘭西西班牙之侵摩洛哥、縱合二國之力、摩亦力敵經歲、它如塞爾維亞、一蕞爾小國也、不屈於奧大利之鐵蹄、土耳其一近東病夫也、不屈於希臘之炮艦、印度朝鮮也、更以亡國之身、力圖振作而抗英反日之精神猶皎然自在、今我雖國弱民貧、然較諸杜摩塞土印韓諸國、比權量力、終當十百倍之、苟得上下一致衆志成城、日倭雖悍、豈足憚哉、語云、困獸猶鬥、況於人乎、應請鈞會速籌大計、乾綱獨斷、一面力促粵方覺悟、歸命中央、懍骨肉鬩牆之訓、發壯士斷腕之心、泯除成見、共赴國難、一面改變不抵抗主義、斷然調集大軍、迅速恢復失地、並號令全國作總動員之準備、當此千鈞一髮、危急存亡之秋、實不容再有瞻顧遷迴之餘地、重爲國家憂、民族恥、毅然決然甯爲玉碎、以四萬萬人之力量、抱最大之犧牲、作最後之爭持、雖肝腦塗地、義無反顧、殺敵保國之死靡他、泣血陳詞、伏維明鑒、中國國民黨京滬滬杭甬鐵路特別黨部執行委員會叩敬、

▲六區黨部　本市六區黨部執行委員會對於日兵暴行侵佔東北慘殺同胞、憤慨非常、除召集宣傳會議、出發演講外、並於日昨特開臨時執委會、馮憲成主席、楊有壬紀錄、決議如下、一、國難臨頭、兩粵同志尙未與中央誠意合作、應如何表示案、議決電兩粵同志一致捐除成見、來京共同負担救國責任、二、電請胡漢民先生尅日出任艱鉅共救國難案、議決通過、三、定明召集全區黨員大會加緊反日工作案、議決一、時間定九月念七日上午九時、二、地點定百星大戲院、三、呈報市黨部、四、推朱昇安馮憲成楊有壬爲主席團、馮一先文忍庵爲祕書、陳鵬司儀武城張笑天担任佈置會場、全體職員共同担任工作、五、通告各分部攜帶旗幟轉飭全體黨員預備黨員一律參加、四、五、略、六、出版抗日救國報案議決各委負責撰稿、交編輯卽日出版、餘略、

◻明日召開市民大會
時間　上午准十時
地點　公共體育場

上海市抗日救國會執行委員會、昨日通告召集市民大會云、案奉本市各界團體代表大會議決定於本月二十六日、卽（星期六）上午准十時、假本市西門公共體育場召集市民大會討論抗日救國等重要問題、屆時務希全市民衆、一體參加、國難臨頭、幸各注意、左列各項、亦希注意爲要、特此通告、並悉是日各工廠商店以及銀錢業等、均停業一天、

◻滬地日僑祕密勾結
假同文書院開緊急會議
架起機關槍形勢極嚴重

日軍政商各界領袖、昨日下午七時在徐家匯同文書院日本部大禮堂舉行緊急祕密會議、對中國學生日本學生禁止旁聽、並在三樓戒備、架起機槍三架、並有手槍三十餘支、及木棍麻繩短刀四百餘付、每日籍學生發給華服一件、形勢嚴重、並造謠謂交大光華大夏學生將襲擊該校、聳人聽聞、

◻十大學校熱血沸騰
應卽嚴懲失地長官
尅日出兵恢復疆土

南京教育部轉國民政府鈞鑒、日軍侵佔遼吉及各海口、國亡已迫眉睫、民衆憤慨達於極點、士氣尤爲激昂、政府職責所在、應卽嚴懲失地長官、尅日出兵恢復疆土、以副國人付託之重、倘於最短期內仍無具體應付辦法、徒令人民鎭靜、決難維持永久、値此存亡危急之秋、屬校等亦難使學生不廢學業、請卽宣佈方針、以平民憤、大同復旦滬江光華大夏東吳法學院上海法政中公上海法學院持志等校同叩有、

◻各大學派代表赴京
▲兩代表昨已起程
▲其餘定今晚出發

上海各大學學生抗日救國聯合會、昨假天后宮三區黨部、開第一次幹事會議、出席全體幹事十一人、公推劉旋天（交大）主席、儲安平記錄、當場議決、推派代表赴京請願政府、卽日集中軍力、驅逐日兵出境、並已派定法政學院代表李椿森、光華大學代表儲平安、於昨晚十時、先行晉京接洽一切、茲探錄該聯合會緊急訓令各大學抗日救國會、推派代表晉京請願文如下、爲緊急訓令事、茲因非常情形、着各校赴京代表、於本星期五晚十時、在北站齊集出發、晉京請願、原因（一）日本已在國際宣傳此次事件、爲地方問題、應由地方解決、（二）東北當局、已派代表向遼甯日本領事談判此次事件、（三）事變已將一週、但政府仍無具體辦法、因爲以上各種情形、若政府當局、與日本已有具體談判、則不及糾正矣、從前的二十一條約、可作鑒例、

◻抗日救國會開常會
▲澈底對日經濟絕交
▲請副張與暴日決戰

抗日救國會、昨日下午一時舉行第一次常務委員會議、出席委員王延松林康侯方椒伯陶伯川胡庶華后大椿陸京士傅德衛及列席委員等十餘人、公推王曉籟主席、馮一先薛光前紀錄、討論重要各案如下、一、本會應卽電張副司令整軍經武急起禦日案、議決照所擬電稿修正拍發、二、決定本會各部處辦事員人數案、議決總務科併入祕書處、統計科併入調查部、檢查部加添助幹二人、各區檢查處副主任五人、保管部加添吳淞管棧二人、三、討論執委會交議擬具禁止奸商由郵遞寄日貨、應如何辦理案、推傅明清方椒伯傅德衛三委員擬具、四、討論執委會交議擬具厲行澈底對日經濟絕交計劃、應如何辦理案、議決推陶百川方椒伯傅德衛三委員起草、五、討論執委會交議擬具募集救國捐簡章、應如何辦理案、議方推方椒伯嚴諤聲駱清華三委員擬具、六、討論本會前聘所有設計委員應予加聘案、議決通過、七、討論已繳實業基金者、其通行證應否補給案、議決於二十三日以前繳納基金者、准予補給、八、討論色紗通行證有效期間案、議決自議決日起以二十日爲限、九、討論市民大會職員人選案、議決交祕書處辦理、並於同時補行執委會宣誓就職典禮、十、討論市民大會籌備會請酌撥籌備費、以資應用、議決、撥五百元、十一、本會應如何督率辦事員、加緊工作案、議決（一）所有各部處簽到簿於每晨九時收齊、送交値日常務委員考核、（二）推胡庶華委員於念五日上午十一時召集全體辦事員訓話（十二）確定本會名稱案議決、本會名稱應爲『上海市抗日救國會執行委員會』

▲兩委會會議　抗日救國會國際宣傳委員會及義勇團委員會召集人葉惠鈞吳邁定今日召集會議、昨日發出通告云、逕啓者、玆定於本月念五日、卽（星期五）下午二時、假市商會會議、屆時務希台端撥冗蒞臨與議、是所企盼、

▲電張副司令　北平陸海空軍副司令張漢卿先生勳鑒、我國不幸災禍頻仍、暴日乘我喪亂之際、公然出兵、佔我東北、焚刦屠戮、慘無人道、近且敵騎遍及平津、敵艦盡封海口、亡國之痛、已在目前、東北養兵數十萬、歲糜國帑千百萬、乃敵騎輕騎捷至、曾不投遺一矢、而瀋陽重地、拱手讓人、不崇朝而長營失守、吉哈告驚、武庫軍實、悉被掠奪、建築精華、盡付一炬、遠道聞之、不勝悲憤、鈞座身膺疆寄、若不整軍經武、劍及履及、急起與暴日決殊死戰、其將何以謝國人耶、嗚呼、皇姑屯之碧血猶殷、瀋陽城之餘燼未息、公之先人既遭毒手、公之廬舍復成坵墟、此豈痛哭流淚所可已事、急宜整飭師旅、決死疆場、其濟則殲滅倭奴、復我國土、總理幽靈、實所式憑、不濟則馬革裹屍、成仁取義、千秋萬歲、永著令名、全國民衆、必當前仆後繼、爲政府作後盾、與暴日決生死、願爲戰後之土耳其、甯死不願如朝鮮台灣之聽彼宰割、當此千鈞一髮之會、固中華民族之生死關頭、而維繫於鈞座一身者、至重且大、謹貢芻蕘、急不擇言、惟鈞座實利圖之、上海市抗日救國會叩敬、

◻縣抗日會執監會議

上海縣抗日救國會昨日下午一時在縣黨部舉行第二次執監聯席會議、全體執監委員均出席、由姜彥秋主席、討論、一、代表大會議決、函請市黨部通令全市各大報館、卽日起停止刊載各項娛樂廣告、以其地位刊登反日標語案、經接洽結果無效、應如何辦理案、議決、呈請中央通令全國各大報館遵辦、二、輪流召集各區民衆大會案、議決、自二十八日起依二四五六三一區次序舉行之、三、宣傳期內、本會出席人員乘車搭輪、應請本縣各交通機關允予免費、俾資節省經費案、議決、由外交組主任負責接洽、四、各檢查處應如何改組案、議決、每區設立檢查處一所、推正副主任各一人、六、各檢查處應定期開始工作案、議決、定二十七日起開始工作、七、函請實業部商品檢驗局刊印日貨目錄案、議決、通過、八、本會應組織救國義勇隊案、議決、先行組織六分隊、卽日起徵求隊員、九、通電東北各軍官、對付暴日決以武力抵抗案、議決通過、十、通過本會組織大綱案、議決、修正通過、

◻全國商聯緊急會議
▲邀請各國商會領袖
▲宣布日人盜獸行爲

全國商會聯合會於昨日下午四時召開臨時緊急執監會議、討論對暴日侵佔東三省辦法、玆將各情分誌如下、

▲到會委員　到林康侯、馮少山、王曉籟、方椒伯、石芝坤、袁端甫、鄔志豪、陳日平、王介安、陸鳳竹、陳之英、王伯勤、沈田莘、彭礎立、（陳之英代）周孟丞、成幼梅、（楊恩高代）等數十人、

▲討論各案　主席林康侯報告開會宗旨後、全體委員起立歡迎前該會主席馮少山先生、並由林康侯主席致歡迎詞畢、討論各委員提案（一）日本以武力侵我國土應謀如何自救案、日本抱帝國主義處心積慮、早蓄異謀、其對於我國之侵略行爲及挑釁事件、已紀不勝紀、最近藉口中村事件、突於本月十八日之晨以武力强佔瀋陽、並擴大佔據吉黑兩省、完全攫取我關外之地、如此强暴行爲、實已不顧世界公理、違背國際公法、我國民處此一髮千鈞之際、應如何謀自救之方、相應召集臨時緊急會議提出討論敬候公決、議決與第二第四二案合併討論、（二）擬具對日辦法請討論施行案、監委鄔志豪提議因暴日乘我不備、攻城殺人、焚燬要鎭、佔據東北國土、盜獸行爲、人類公敵、我國東土將士不戰而退、百年精華、毀於一旦、喪失國土、罪無可宥、全國同胞憤激萬狀、亡國在卽、千鈞一髮、擬具提案務請公決、（辦法）（一）請通電全國各省市縣商會聯合各界團體召集國民大會共救國難、（二）請全國各省市縣商會提議督促政府集中實力宣布對日有效方略、（三）請全國各省市縣商會組織商團、務使個個商人有軍事訓練、爲救國先驅、共赴國難、（四）通電全國商人聯合各界對日絕交、（五）由全國商會通電各國、並邀請各國商會及滬僑商、宣布日本强佔中國東北國土焚毀槍殺盜獸行爲違背國際公法非戰公約破壞世界和平修改條文通過、（三）對日意見請公決施行案、滬商金潤庠君向該會提議對日不合作辦法云、日本帝國主義處心積慮、早存併吞中國之心、此次乘天災匪患突然出兵、强佔東省、進窺平津、復圖侵奪膠濟、慘殺我人民、焚掠我家宅、擄刦我軍民長官、佔據我兵營工廠、視公理若弁髦、等人命於草菅、獸性暴行、如中瘋狂、凡有血氣誰能容忍、昨日本埠日本輪船碼頭工人業已同獄罷工、消極抵制、並聞紗廠銀行及日本所營各業之職工亦將奮發繼起拒絕合作、中國人心未死可見一斑、惟若囊激於一時義憤、苟無良善方法爲之安頓、似非持久之道、潤庠對於罷工抵制、極表同情、安插無方、輒爲焦慮、茲以一得之見、擬以各業如相容納爲救濟方法、例如輪船碼頭工人、卽以中國輪船公司容納之、紗廠銀行亦可照其辦法、有日人尙營之所洋行、則由中國進出口行及華人之在各國洋行充任買辦者容納之、如有人數過等務致不能全數容納時、則除[illegible]容納外、由各業捐助款項以維持贍餘者之生活、或用輪流工作方法以調劑之、如此辦法雖予接受者驟增消費、然其生產效率亦能因之增加、且因日貨不再流通市場、華貨銷路價格必能逐步騰高、故自表面觀之似予接受者多所損失、而實際仍無妨礙、再進一步言之、當世國亡無日、萬分危急之秋、卽使果有損失、亦應忍痛勉爲、毀家以紓國難、古有其人、他日被奪於强鄰、何無今日用之於國內乎、芻蕘之見未悉當否、尙希提出討論、如各業均以爲然、則可一致進行矣、敬候公決、議決致函上海市商會及抗日救國會、（四）擬請通電籌募水災急賑案、監委鄔志豪提議因、全國水災待賑孔急、擬請由會電請各省市縣商會聯合各團體組織籌募水災急賑會、有災區域協助放賑、關於急賑農賑工賑並報告災情狀況及施賑之方法、無災區域勸募賑款、以救各省數千萬之災民、是其有當應提出討論敬候公決通過照辦、

光華學生投筆從軍
楊君兄弟捨身報國
全校師生均爲感動

光華大學學生楊人偉人偶兄弟、擅長體育、又富學問、平日鑒於我國外交失敗、每思捨身報國、此次日兵侵我遼吉、殺我同胞、奇恥大辱、莫此爲甚、噩耗傳來、痛不欲生、遂與同鄉鄭珉商量投軍、鄭君卽謂尙非其時、執意楊氏兄弟竟於昨日留書至友錢君耀彬赴京從軍、一時消息傳出、聞者莫不奮起、全校師生、均爲感動、聞楊氏共有兄弟四人、兩在光華、一在復旦、一在持志、並有友人數位、一同赴京云、

◻陳紹寬談日軍暴行

海軍次長兼江南造船所所長陳紹寬昨來滬上、記者往謁、卽以日軍侵佔東省及海軍現狀、與作談話如次、（記者問）先生對日軍暴行有何意見、（陳答）日軍攻佔遼吉、殺戮我官民、凡屬國人、莫不憤慨、余既爲華人、當然切齒、至於我海軍自警報傳來、全體將士、無不髮指眥裂、現唯有枕戈待旦、聽命中央之驅使而已、（問）外傳張副司令有已抵京說確否、（答）余前晚來滬、未聞其來、（問）廈門有日水兵登陸、到處挑釁、但閩爲海軍駐地、將如何辦法、（答）閩省福州廈門各處、每日有電訊往來、言無此事、於本日午後接獲來電、亦言平安、故此事則不確、（問）日艦既然到處橫行示威、上海爲全國最大商埠、我國海軍對此、在淞口可有相當防禦否、（答）上海爲各國通商口岸、外人集處、日人縱有野心、然此時可預料其決無有任何舉動、（問）中央及蔣主席對暴日侵佔東省、抱何態度、是否至相當時與日決一死戰、（答）中央對日辦法、盡如報載、卽須有一戰之必要、但事關軍機此時亦不能有所發表、況余亦未聞有何種訊息、難以奉告、（問）現日本軍艦駐泊於閩浙蘇三省沿海者、約有幾艘、（答）浙省沿海、可謂無日艦駐泊、至於蘇閩兩省、現已皆駛赴長江與華北、故亦不甚多、（問）本日外傳日俄有已接觸說、未卜先生聞乎、（答）余已聞有此說、但未得確切電訊、難以證實、（問）東北海軍在連山灣被日繳械六軍艦、現由日軍帶至何處、（答）完全不知、（問）晉安艦前日由滬駛閩、是否去接楊部長（樹莊）來京、（答）非、係載劉和鼎部已訓練完畢之新兵赴閩、（問）楊部長何日晉京、（答）未悉、（問）中央因外交緊迫、四全大會將展期舉行否、（答）未悉、恐仍定雙十節舉行、談至此遂辭別、

◻中國合作學社要電
請國際合作聯盟會主張正義

中國合作學社前日召集執委會臨時會議、出席委員王志華陳果夫（陳仲明代）侯厚培王世穎（程君清代）陳仲明等、當經決議、由本社致電國際合作聯盟會、促其注意世界和平問題、主張正義、推陳仲明委員草擬電稿、並經各出席委員核定後、業於昨日拍出電文如下『倫敦泰晤士報轉國際合作聯盟會鑒、暴日此次乘我水災、藉口中村事件、强佔我東三省各地、拘禁我公務人員、屠殺我民衆、破壞我公物、此種狂暴舉動、實破壞國際公法、擾亂世界和平、貴會向來主張公道、愛好和平、於一九一三年曾有設法阻止歐洲大戰發生之議決案、此次於日本暴行、猶應有所主張、直接發揮正義、間接維持東亞及世界安甯、無任企盼、中國合作學社執行委員會常務委員陳果夫』、

◻全市各界同聲憤慨
一致主張對日經濟絕交

▲全國醫師聯會抵制日藥　全國醫師聯合會昨發遂甯、吉林、雲南、廣州、武漢、南京、湖南、江西、汕頭、杭州、甯波、鎭江、江都、吳江、永嘉、蕪湖、如皋、甯鹽、青浦、金沙、江陰、蘇州、武進、無錫等各地醫師公會代電云、（上略）茲經九月二十四日本會第十二次執委會議決、通告全國分會會員抵制日貨醫藥用品、所以表憤慨示痛絕、除另推汪企張夏愼初起草宣言並調查日藥代用品外、特先錄案奉達、卽希查照迅速通告所屬會員一致嚴厲遵辦、

▲市聯七分會抗日大會　特區市民聯合會第七區分會昨開抗日會員大會、到一百八十餘人、議決、一、本月二十六日休業一天誌哀、二、致函市總會要求召集特區市民大會共救國難、三、通電政府迅速出兵抗日、四、組織救國抗日決死團、

▲軋花業表示決心　火機軋花業同業公會召集臨時會、議決、一、本業梳子等一概不售日商、二、日商捐客至店謝絕進門、三、力勸業中職工誓不買日貨、四、函請市商會轉抗日救國會請規定其他貨物不准售與日商、以表示經濟絕交之決心、

▲陳彬龢演講日本問題　大東門普益社決本月念七日（星期日）下午三時、請陳彬龢先生演講日本問題、歡迎各界往聽、

▲煤業緊急大會　昨午煤業公會假蘿春閣開同業會員臨時緊急大會、議決（一）組織抗日救國義勇團、（二）募集救國捐、（三）組織救國捐保管委員會、（四）反對無抵抗主義者、責張副司令收復失地、請在粵中委尅期歸來一致抗日、（五）組織抵制日煤委員會、（六）限制煤價、推銷國煤、

▲少年團抗日宣講大會　小西門少年宣講團前晚在大禮堂舉行抗日宣講大會、到會二千餘人、鄭鎭昌宣講、一、日兵到處侵掠、二、同胞臥薪嘗膽、毋忘暴日、三、擬定步驟準備一戰、尹九謀宣講日本十年前後之情形和逼謀殖民地之由來、汪龍超宣講、一、南滿路被日佔去之原因、二、日本多一次地震侵掠的野心也進一層、

▲邵虛白建議抗日辦法　本市黨員邵虛白昨向抗日救國會建議辦法三項、㊀除嚴厲於抵制運動外、由貴會聯合各團體合組一提倡國貨會、㊁滬上日商衆多、日廠林立、日人之需用我國人者數不在少、應請貴會勸令自動解除雇用關係、實行不合作主義、㊂查每次抵貨之際、一般奸商市儈、輒乘機高抬國貨價格、應請貴會呈請當局嚴令各商居奇抬價、如發覺有上項情事、應以破壞反日工作論、處格殺勿論之罪、

▲錢業學徒熱忱可嘉　昨有具名錢業衆學徒致本報函云、敬啓者、此次暴日强行霸道、蓄志已非一日、國難臨頭、全國一致經濟絕交、尙感不及、然默察所謂金融之領袖者、非特一無表示、抑且充耳不聞、悲莫大於心死、不禁涕泣無從矣、竊思民衆喉舌、輿論爲歸、故敢略訴蔑言、務祈貴言論抱大無畏之精神、從速促醒銀行錢莊二業之昏瞶、卽日對日永久經濟絕交、（卽無論任何收介一概禁絕是）不能再事遷延、以挽垂亡之危、不勝迫切待命之至、錢業衆學徒上陳、蓋經濟絕交首宜禁止銀錢業與日本銀行之收介、則日貨自無從入口矣、

▲國貨維持會宣言　（上略）日本地狹民貧所出貨物莫不以我國爲市場、質直言之、我國施惠於日本、不爲不厚、今則以德報怨、夜郞自大、反口噬人、是直無異養虎傳恩將仇報、世間事理之不公正、孰有甚於此者、敝會鑒玆國難臨頭、生死存亡之時、敢瀝血誠泣告全國同胞之前、日當此强權當道、公理全滅之日、萬望我全國上下、一致抗爭、共救國難實爲

新新公司
大減價
紙有今天

玉碎、不爲瓦全、各以力之所及、誓死奮鬥、衆志成城、堅持對日永遠經濟絕交、一概不與合作、雖至廉至賤之劣貨、堅決屏而不用、國貨是求、卽不得已、無可替代之品、甯購其他外貨、則敢信行之數月、彼日本未有不民貧國弱、自取滅亡者等語、

▲陳嘉祐告同胞書　嘉祐義憤之餘、以爲當此大難、急應由國民全體實行有三事焉、特簡略敍述於下、甲、全國軍隊總動員、一、立時停止內戰、組織國防會議、二、凡現有軍隊悉編成國防軍、布置沿海沿江各要隘、阻止敵人侵入、進而恢復被燬佔各地、（但仍以一部消滅共匪）三、統一擴充全國兵工廠、四、由人民組織義勇隊爲國防軍之後盾、五、由人民另組自衛軍、維持後方治安、乙、全國經濟總動員、一、對日帝國主義者永遠經濟絕交、二、發行國防公債、三、舉辦國防國民捐、四、籌設國民國防兵站、丙、全國政治總動員、一、暫時停止國內一切娛樂、爲國難誌哀、二、向國際間切實作正誼人道之擴大宣傳、三、立卽宣佈取消對日一切不平等條約、四、嚴切監督政府、强硬對外、五、發展民族自決精神、澈底保持國家獨立主權、以上三者、實爲存種救國惟一途徑、萬不容孤疑貽誤、尤不容私利私見參雜其間、果能全國人民、無南無北、無派無系、無分階級、無分官民、一洗前此放棄國民天職之惰性、同心一德、身體而力行之、庶幾其有豸乎、迫切陳詞、繼以涕淚、伏維全國父老兄弟姊妹猛省而垂察之、

張蔡陳改今晨赴粵

▲昨因霧重阻礙航行
▲陳銘樞談赴粵任務
▲電粵方先在港商榷

日本此次出兵襲擊東省、破壞國際聯盟公約、及凱洛格非戰公約、我軍民死亡枕籍、公私損失達數萬萬、國府正訴請國際聯盟主張公道、但中央認爲國際聯盟不可信賴時、必出於最後辦法、全國團結一致、對抗日帝國主義、特命張繼蔡元培陳銘樞三氏、連袂赴粵、宣達中央意志、共籌對日及剿匪辦法、三氏已於昨晨乘渣華公司芝沙丹泥輪啓行赴港、惟以霧重、該輪改今晨啓椗、茲記其情形如下、

▲登輪情形　張繼蔡元培陳銘樞、偕秘書許錫清麗非等、於昨晨八時許、由新關碼頭乘渡輪抵浦東藍烟囪碼頭、登芝沙丹泥輪、卽進早餐、江蘇省政府委員王柏齡等多人、赴碼頭送行、

▲今晨啓行　昨晨適值密雨、浦江江面霧氣甚重、記者在芝沙丹尼輪上遠望滬埠、霧天一色、已不可見、該輪原定昨晨啓行、船主以氣候惡劣、淞口外霧更重、阻礙航行、向乘客宣告改今晨五時啓行、蔡元培氏留輪上、陳銘樞張繼二氏則在蘭路登陸、於今晨上船啓行、

▲陳氏談話　本報記者謁陳銘樞氏於芝沙丹尼輪中客室、據陳氏語記者、目下大敵當前、舍全國團結一致對外、別無辦法、故余等資中央之命、赴粵宣達、以期共赴國難、挽回危亡、亦主張一切以救國爲前提、胡展堂氏、隨時可出任艱鉅、余等在粵約有一星期勾留、贛省剿匪工作、亦未停止、現蔣光鼐氏養病留滬、十九路由蔡廷楷氏指揮、赤匪老巢在東固龍岡圩小布黃坡一帶、其次爲萬安興國古龍岡甯都一帶、官軍爲求剿辦速效、一盡力攻戰、奈赤匪在東固等老巢盤踞四五年、其地民衆四五十萬受其麻醉、男女老幼、爲赤匪任炊事、官軍進攻、偵察事宜、民匪不分、重就輕、此剿彼竄、往往赤匪避崇山峻嶺、形勢險要、其地索困難、故一時不易奏功、當蔣鼎文師接防興國、十九路護送開拔、行進至高興圩墩田一帶、主力伏匪盡起、血戰兩晝夜、我方亦有相當死傷、匪軍主力已爲我擊破、繳槍二千餘枝、爲開始剿匪後之主力一戰、此後之計、望粵方能尊重中央意旨、出兵贛省、集大本營於贛州北剿、截斷閩粵交界雩都甯都之赤匪接濟、安撫匪區民衆、劃定剿匪區域、能各自剿伐、則始可肅清、故余赴粵方任務、一方爲斡旋和平、一方爲商籌剿匪大計云、

▲三氏電告　廣州汪精衛先生、孫哲生先生、古襄勤先生、陳伯南先生、並轉諸先生鈞鑒、邊吉失陷、寇燄方張、封豕長蛇、國將不國、救亡之道、厥惟全國團結、一致對外、元培繼銘樞卽日來粵、與諸先生商榷救國大計、抵港之日、深盼諸先生先命駕來港賜教、謹此電陳、蔡元培張繼陳銘樞叩敬、

時人行蹤

▲蔣主席夫人宋美齡女士、昨乘夜車返京、

▲實業部長孔祥熙、昨晚由京乘夜快車來滬、今晨到、

公債抵現

三銀行議定辦法　照市價抵現七成

本埠中央中國交通等三大銀行、爲維持市面金融起見、於昨日起實行聯合維持各項公債、凡持有公債票者、均可向上列三大銀行抵押現款、幷悉該三大銀行對於公債抵現辦法、昨已議定、如在市場中賣買尚未結束者、亦可照該公債票面市價抵押現金七成、例如該公債照市價值一萬元者、可抵押七千元、惟利息則須一分二厘、

肅清劣貨

商界促成檢查組

商界檢貨會通告各業速組檢查組云、逕啓者、本會前於日人搆煽萬鮮慘案、各界厲行對日經濟絕交之初、卽經主張商人自動抵貨、並限各業一律成立檢查組、負責肅清各該同業之日貨、詎各業公會對於此項檢查組、大抵認爲無足輕重、因循觀望、迄未組織、間有依限成立者、亦多敷衍塞責、徒具形式、迺者、日人變本加厲、舉兵襲擊、陷我全滿、艦隊密布於沿江一帶、軸艫相接、勢非藉我版圖、決無止境、天下興亡、匹夫有責、緊我商界、豈敢後人、用再商請貴會迅卽成立日貨檢查組、加緊工作、務於最短期間、肅清劣貨、永遠對日經濟絕交、以示消極抵抗、和平奮鬥之決心、是爲至盼、

抗日聲中之日本茶葉

華茶俄銷受極大打擊　協和洋行購大批日茶

華茶外銷、近數年來、日見減退、重要原因、雖由於國人墨守舊法、不知改良、但印錫紅茶之佔據歐美市場、與日本綠茶之侵銷俄國、亦爲原因之一、據茶葉中人調查、以前日本茶葉、不能運銷俄國、但自一九二五年卽民國十四年、開日茶最初輸俄之紀錄、但爲數不過三十餘萬磅、民國十六年、一躍而逾一百萬磅、十八年更逾三百萬磅、去年卽民國十九年、上海全埠輸俄綠茶、爲四·七七·七〇磅、而日本綠茶則達六·一五四·七八五磅、已超出華茶而上之、華茶俄銷已受極大之打擊、但最近據日文報上海日報二十日所載、有本埠協和洋行、向日本訂購綠茶一萬二千箱、約五千餘担、該判業已妥協、該貨卽須成交之消息、並聞該項茶葉、係由該行攙雜中國綠茶中輸往英國云云、日本侵略中國、可謂無微不至、不知茶葉界將何以善其後也、

軍政部派員勘查吳淞要塞

軍政部特派營造司技正張福堂、軍務科員徐芝鑑、昨日上午九時乘車到淞、前往要塞司令部、當由鄧司令接見後、張等稱奉派來淞察勘各炮台區域內之海塘險象及要塞營房、俾便塡表回部覆命、估價撥欵興修葺、固長江要隘、遂事、鄧司令派申副官長等陪往各炮台海塘險要處及營房現狀詳細勘查、分別塡入表册、旋於下午四時搭車返滬回京覆命、

外艦在淞口試炮

英國兵艦（Ealeon）號定昨今兩日在淞口銅沙洋面、發炮附近試放大炮、又美國淺水炮艦昨日在口外試炮、開事前均通知我國當局、

市商會通告結賬期

▲本月末日

市商會昨爲國歷第二期結賬期、發出公告云、查國歷結賬日期、早經行政院通令、以國歷一月末日爲總收賬期、五月末日九月末日爲結賬期有案、現值九月末日、結賬期轉瞬卽屆、恐未周知、特此公告、

兩區分部開會紀

▲四區十分部、於昨日召集緊急執行委員會議、主席盧干化、紀錄陸元良、主席報告後、卽討論、一、日虜獸行、强佔我邊疆、應如何表示案、議決、發表通電、並推陸委員元良起草、二、遞呈中央通令各級黨部、遵卽組織義勇軍、共赴國難案、議決、通過、臨時動議、一、呈請中央迅卽驅逐日軍出境案、議決、通過、二、宣傳委員唐玉田同志、因病辭職、應否照准案、議決、准予辭職、並由候補委員陸元良同志遞補、

▲二區廿九分部、昨開第十四

次黨員大會、主席俞蔚然、開會如儀後、議決、一、奉令募欵助賑案、決議交常委迅速辦理、二、此次日本殺我同胞佔我東省、應請中央申討案、決議通過、三、改選執委、結果俞蔚然鄭必仁洪添鍾三人爲執行委員、程漢與葛召棠二人爲候補執委、復經第一次執委會議推定洪添鍾兼常務、俞蔚然宣傳、鄭必仁兼組訓、

江海關度量衡尙沿舊制

▲社會局電請轉飭改用

本市公用度量衡、依照部定全國推行程序、於去年年底以前、先行完成劃一、早經國府明令公布、各機關已次第遵行、惟江海關迄今仍用舊器、此非特影響新制之推行、且足以資各業藉口、市社會局以江海關爲中外工商之樞紐、與本市各界有密切之關係、特電請實業部、轉咨財政部、令飭海關尅日改用新制、以利進行、茲該局奉到指令、略謂據陳各節、已咨請財部迅飭該關卽日改用新制、萬勿再延、以免藉口而維要政云、

防止霍亂報告

滬港檢疫處發表

全國海港檢疫處處長伍連德博士發表第九號防止霍亂報告云、㈠上週（九月十二日至十九日）滬埠霍亂情形、較前無甚進退、計華界患者四十人、並無一人死亡、但公共租界有患者三十八人、（西人一名）死一人、法租界有患者六人、亦並無一人死亡、共計上週有患者七十六人、僅有一人死亡而已、足證科學預防注射之收效、良非淺鮮也、㈡武昌漢口災地、均有致死霍亂症之報告、（黑山避難所患者已達百人、漢口城內患者約二十餘人）傷寒痢疾、早已爲該地之時行症、霍亂症現後、諸防疫醫務人員職務驟形繁劇、困坐草棚忍餓待斃之災民、對疫症抵抗力甚微、因此當局非竭力防禦不可也、㈢本處駐滬醫官於日前在漢口班輪上、檢出患霍亂者多人、如九月十八日有疑似霍亂者六人、將該患病人等移送本處之吳淞防疫醫院、其中三人已由細菌檢驗、證明其爲眞性霍亂、然皆經治療痊愈矣、此等病人、約距離漢口西三百六十里、㈣以是漢口經本處宣布爲霍亂疫區、凡自該處來船經過南京吳淞時、須於指定地點拋錨受檢、凡屬未經打預防針者、均宜一律於未登岸前受注射、㈤九月十八日日本軍閥入寇吾華南滿州一帶、如遼陽安東牛莊長春及吉林等地、乘我國災難時際而臨以暴行、實屬不人道之至、故救濟水災委員會已拒絕日醫官合作、並已將日本所捐欵項糧食醫藥及醫院船等賑災物品一概退還、以顯示其不良軍閥之暴行、打消日本慈善家熱忱於一旦云、

七區黨部呈請修築江灣路

本市第七區黨部、鑒於江灣路自派克奶棚至蜀商公所一段馬路、地形過低、石子未鋪、稍散煤屑、路身不固、一遇天雨、輒泥濘不堪、閘北華商公共汽車、行駛其間、顚頓異常、傾覆堪虞、車輛行經該處、機件每易損壞、拋錨停駛者、日有所聞、而較之相對平行越界築路之江灣路、更覺相形見拙、該區黨部、曾一再請求從事修理、本屆各執委、以此段馬路之急應修葺、實則刻不容緩、業已具呈市黨部、函請市公工務局、早日修理云、

各省水災放賑情形

▣鄂省賑欵分配已定

國府救濟水災委員會昨據漢口放賑主任李晉貝克來電報告、前由滬匯去之振欵十一萬元、分配情形如下、一、災情重大之漢川沔陽黃岡黃陂孝感天門黃梅鄂城每縣一萬五千元、次重之應城廣濟嘉魚陽新咸甯每縣一萬二千元、稍輕之雲夢浦圻麻城安陸襄陽岳陽每縣一萬六千元、又哈同洋行捐餅干百箱、計二萬五千磅、昨日由吳淞號輪船運往南京、交江甯水災振會四十箱、蕪湖水災分會六十箱分放云、

▣急振會拒絕日本振欵

▲昨匯出振款十萬餘元

上海籌募各省水災急振會開第九次常務委員會時、有人提議各地災民對日本振欵振品、已一致表示拒絕收受、本會是否再收、當經決議、對於日本振欵振品、一概拒絕、不再接受、並請國府救濟水災委員會一致辦理等情在案、該會昨已請由朱子橋君將此意代達國府救災會矣、又該會昨計匯出振欵如下、一、湖北二萬元、交漢口李組紳、二、湖南二萬元、由李組紳轉交趙友琴、三、皖南七千元、蕪湖張公衡翟展成、四、皖中七千元、交安慶劉玲生、六、江蘇六萬圓、交江蘇水災義振會、七、河南二萬元、交開封汪聯耕、八、廣東七千五百元、係潮州會館等指振會、交廣州市商會、綜計十萬零八千五百元、

▣各界募捐振濟災民

▲律師公會催繳捐款　上海律師公會常務委員會、將水災急賑會送來之捐册二百份、除由全體委員盡力捐助外、其他捐册分送熱心會員份子、請爲盡力勸募、在一星期前各會員將捐册捐欵先後送會、彙送賑災委員者、計有捐欵洋五千餘元、此項捐款未滿十分之三四、目前再有未繳到會之捐册捐欵甚多、該會爲近日天氣秋涼、災民嗷嗷待哺、無食乏衣、何等慘苦、故於昨日起、除通知未將捐册捐欵繳會會員、請迅速將捐欵等送會外、一面派員催告、請各會員努力勸募、以慰災民云、

▲教會同人急起募賑　惠大司牧會於本月十八日在虹口天主堂召集徐家匯洋涇浜董家渡虹口四區堂內代表開會、討論振濟辦法、承各堂同心協力、一致進行、請各教友對於災民、慷慨捐助、並附募捐證一紙、請將捐助若干、塡寫於元角項內、連同捐欵送交院長處、以便彙轉惠大司牧散會、庶災民早日得惠、

大風

昨日傍晚抵滬　進出口輪停駛

▲大風來滬　昨日徐家匯天文台發出警告、溫州洋面已發生大風、風勢向東北進行甚速、而昨日午後、風勢已經吹到揚子江口、凡上海出口之船、須先預防、下午四時半、該台卽在外灘愛多亞路口天文台掛出大黑球、以警告航輪、

▲海關鳴砲　江海關接到天文台報告、於下午四時四十五分、在浦東方面開放大風已起、卽將來滬之警信炮一聲、通知在浦江以內之船、從速停航預防、而出口各輪、更警告不可開出、免生意外、

▲浙甬輪停　昨日本埠應赴甯波之新江天甯興各輪、已經裝齊貨客、正擬出口、得閱海關信炮、便停止開行、已上船之旅客、概行退下、改明日動身、而太古甯紹之在甬輪新北京新甯紹等輪、亦停止開來上海、其他滬台崇海各輪、悉皆休航也、

▲海輪不開　昨日本埠海輪之出口者、有阜生涼州隆安等船、除阜生在下午一時先已開出、由怡和電達令其避風外、餘均延遲一天、其他大連丸、南甯號、常海號等、亦皆展緩行期、而長江船亦因揚子江口有風、一律改遲出口矣、

盜匪仇殺案

辯論終結　定期宣判

法租界西新橋街一百十三號發商新旅館、於上月十五日下午二時、有自稱王錫記者開二號房間、至傍晚六時許、發生盜匪仇殺案、當場擊斃夏永生薛姓兩人、擊傷蔣以汗（卽陳一明）仲子清兩人、兇手逃逸、後由捕房將受傷者車送仁濟醫院、陳一明因傷重身死、仲子清傷非要害、得慶更生、已死之尸體由捕房報請法院驗明收殮、此案發生後、翌日卽由法捕房特別機關包探拘獲兇手江北人顏金標及嫌疑人戴云紅與顏之姘婦阿林氏三名口、解送第二特院、訊據顏供認由李國成糾合前往開槍仇殺、並又承認在法租界內犯過盜劫案三起、奉諭押候仲子清傷痊再訊在案、茲仲之創口已經醫愈、由捕房派探將仲提案、昨日解院、由羅人駿推事升坐刑庭續訊、先由捕房律師顧守熙陳明案情、略謂捕房對於仲子清查無犯匪證據、故不起訴、請爲訊核、訊之仲子清供、年四十一歲、揚州人、向業鞋子店生意、於今年會任第九師徵兵委員、於八月六日交卸、十五日下午、由已擊斃之夏永生邀我同往發商旅館、爲接洽叫我到小火輪上做稽查、迨抵旅館內、我因受寒頭痛臥於床上、不滿十分鐘、卽有人來開槍、我身中四槍、左肩被擊斷、現雖醫好、但左肩下創口未愈、與被告顏金標不相識、祇認識夏永生一人、我向來規正、可請調查等語、訊之顏金標供、與仲不相識、問官遂命開始辯論一過、諭候十月一日上午判決、仲子清開釋、並讓仲倘遇傳訊、必須隨時到案、或有變更住址、亦應報告、仲叩謝而退、

劇盜就擒

昨日解院訊究　供認行刺不諱

匯司捕房華探目尚武、前晚偵悉有大批劇盜、匿居於西藏路大中華旅館三百二十四號房間內、遂於深夜十二時許、會同西探及全體華探、密往按址先後拘獲林吉、曹毅、似胡傳富、丁林卿、劉榮卿、艾金榮、吳靜輝、蔡夢麟、陳紀坤等九名、由劉榮卿供出軍火藏於法租界聖母院路三十七號彼之家內、中西探乃會同法捕房探員前往抄出手槍兩支、子彈八粒、繼又往公館馬路六十二號天生旅館七號房間、續獲鄭鐵明錢貴生等兩人、一併帶入捕房、承認曾於本月二十三號十一時、搶劫北海路四十九號某店銀洋一百九十元不諱、捕頭飭令收押、昨晨解送第一特院刑二庭、捕房律師王耀堂陳述破獲情形、並稱尚有同黨未獲、要求改期、經馮推事向各被告逐一質訊之下、諭令仍分別還押、候改期查明再訊、

巨竊案

獲犯十有六名　昨日分別判罪

停泊於百老匯路招商局北棧碼頭之鮑奶斯輪船、於本月三日、被人竊去價值一萬五千元之嗶嘰四十二疋、嗣經虹口捕房中西探員緝獲是案竊犯收贓犯唐小杭子等十餘名、由張天蔭律師代表捕房分別起訴於第一特院刑庭、業經訊供終結各情、已誌本報、昨晨由沈炳榮推事開刑三庭、宣告判決唐小杭子、尚涓、袁大、韓立德、尚烈喜、劉金伯、朱小扣子、鍾小盛、陳二喜、及陳二扁子各處徒刑一年、韓可、張小章、周志和處徒刑六月、陳鑫生、及董洪各處徒刑一年六月、戴俊記各處徒刑四月、裁判確定前覊押日數、准以二日抵徒刑一日、

現役軍人

混用僞票　判處徒刑五年

兵士皖人孟熙如（卽王玉才）因於本年五月四號下午六時一刻、身帶中國銀行每張五元之假鈔票四十六張、意圖在市混用、行經北河南路、被匯司捕房二二六四號華捕查獲、併解第一特區法院訊供之下、推事以孟係現役軍人、故諭知不受理、俟判決確定後、連同僞幣移送警備司令部核辦、嗣捕房方面不服此項裁決、提起上訴、業經高等第二分院合議結果、諭將原判決撤銷、發回原審法院審理、故捕房又將孟解送特院、一度質訊之下、諭候宣判在案、昨晨已屆判決之期、由馮世德推事蒞刑二庭宣判、判決、主文曰、孟熙如意圖行使而收集僞造之通用銀行券、處有期徒刑五年、裁判確定前覊押日數、以兩日抵徒刑一日、上海中國銀行僞幣四十六張沒收、

鄉愚受騙

妓女權充大姐　先付茶禮半數

滬西虹橋鎮南首二十八保圖農民張小狗、現年二十六歲、妻李氏、於去春病故、小狗因中饋乏人、擬欲續娶、以延後嗣、曾有當地流氓王阿甲等、探悉前情、願效毛遂自荐、將某姓寡婦介紹於小狗爲妻、言明身價洋三百元、小狗因該婦來路不明、且亦無親族到場證明、婉詞拒絕、該流氓等見計未售、反用去車資數元、心甚懷恨、前日復串同顧某等、慫張小狗至上海某旅館、據稱現有一女子在陳姓家爲大姐、人品漂亮、衣服飾物都有、且手頭積有二百餘元、花言巧語、小狗竟墮其術中、遂於本月十八日攜帶現洋四十元、同王阿甲等來申、投宿法租界某旅館、王等以小狗鄉愚可欺、喚一妓女暫作陳姓大姐、與張晤面、小狗一見確係妙齡女郎、自覺艷福不淺、遂議定茶禮洋二百四十元、先付半數、由媒人王阿甲代收、當晚實行同居、至昨日王與該女均托故外出、一去不回、而旅館內所欠各項代賬約共七八十元、向之催索、並不准出外、監視甚嚴、小狗至此、始知受騙、不得已命茶房至家中告知伊母、來申還清欠欵後、始得偕母回家云、

巡士瀆職

受賄縱放土犯　斥職解院訊辦

市公安局水巡隊巡士金雲池、朱本成、因於前日在船上搜獲一帶土犯、不料土犯賄以洋十七元、竟將土犯縱放、嗣爲巡長報告隊長、將金朱兩警一併押解公安局、昨日由第三科斥革後移送地方法院訊辦、

國貨商場大擴充

上海市商會陳列所國貨商場、經第六次商場委員會決議、將二樓陳列部改闢商場、俾臻完備、業由該場辦事處呈請市商會常務會議、一俟核准、卽行着手籌備、並聞開幕日期、定十一月一日云、

印度同盟會　開除三會員會籍

本埠中國印度同盟會、近查得會員沙王生、華林生、莫哈閔、均譯名、有聯絡帝國政治機關、實行破壞會務、阻礙進行等等行爲、觸犯該會會章第十二條項下各節、已由第二次委員會議決、將該會等三人開除會籍云、

市聯會　房客專委會開會

上海市特區市民聯合會房客專門委員會、昨日舉行十一次房客專門委員會議、主席胡鳳翔、一、武昌路恆豐里房客聯合會請求援助從緩翻造公道主張案、議決、准予援助、子、推虞仲咸委員進行調解、丑、致函該里房東容納商艱、賜予諒解、卯、據復聞當可和平了結、請該房聯會報告到會以昭圓滿、二、億鑫里住戶代表團請求爲翻造房屋事援助案、議決、主張調查據情援助、子、推張一鷹虞仲咸二委員調查、丑、致函第一分會據實呈報、方詳情再行核議、以憑辦理、

日夜銀行淸算

▲顏律師函催三次公攤

日夜銀行及大世界存欵遊覽部債權人前委託顏魯卿律師代表依法訴追在案、時屆九月、已攤有二次、且每次祇有一成、債權人因應秋節將屆、需欵孔亟、是以仍委顏律師、函催淸算人迅速攤發第三次公攤、

奇往虎林包裹增費

上海郵政當局言、因梨樹鎭虎林間之陸路運輸費高昂、凡寄往虎林之包裹、均於投遞時向收件人加收一單純費云、

統稅公報七期出版

財政部統稅公報第七期現已出版、內容有關於捲菸棉紗麥粉火柴水泥統稅之條例法規、及通行章則單口辦法、與捲菸棉紗麥粉火柴水泥統稅有關之府院部署命令委任令通令等、均分門別類逐期披露、預定全年十二册、大洋三元、外埠郵費加二、出愛文義路北成都路口廣仁里內新國民印書館經售、

工會消息

▲輪船木業職業工會　昨開五次理事會、主席陳香泉、一、近因本業工作淸淡、且閒有非會員乘機以低價侵奪工作情事、本會應卽派員着手調查所屬各廠制止非會員之侵越舉動、俾免會員失業、如查有減低工價破壞會章情事、擬以工賊論對付之、二、關於日本强暴劫奪東省領土、除已通電呼籲全國同胞共起救國外、應卽通告各廠各支部工友共起救國、並望來會報名組織救國義勇軍、以便參加反日運動、

礦務測量員歸咎於濕
并贊如意膏

臨城礦務測量員賈君喬蔭自信其皮病之因由於受濕則瘡由濕起之言似又多一根據矣但買亦復深信如意膏爲療膚惟一良藥他對於此淸涼舒適外科聖品之藥膏發表其言如次

『鄙人供職礦務測量廠上地下工程均須躬任因此累受濕毒身上發生疙疸形以疥瘡百藥無効後搽如意膏隨見就愈藥未罄而皮病若失膚革光柔矣不勝感佩之至』

如意膏爲最新療膚專藥乃著名章廉士藥局之出品統治皮病皮傷一切外症

各藥房均有出售或直向上海江西路四五一號本藥局函購

每盒七角六盒三元五角郵費不取

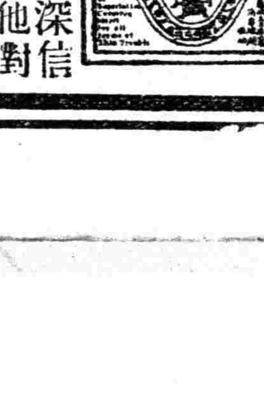

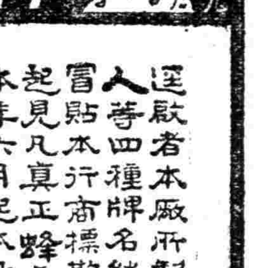

謹告各界愼防假冒

逕啓者本廠所製之四股蜂房六股蜜蜂及學士巨人等四種牌名絨線久已馳名全球近有無恥之徒以次貨冒貼本行商標欺騙顧客茲爲保護顧客利益及防止仿冒起見凡眞正蜂房蜜蜂巨人學士四種牌名絨線自本年六月起本廠裝出之貨每絞內小商標牌子上均改用硬印並每種牌子之背面另附有BB二字之牌號以表明確係本廠出品務請顧客於購買時以手觸摸商標硬印及BB標記俾便識別再本廠商標已呈准國民政府註册有案中國各大日報上均登有同樣之廣告如蒙賜顧請留意認明庶不致誤

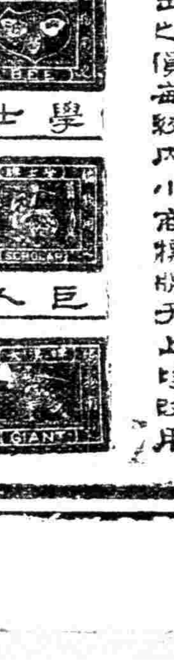

上海 倫敦 博德運絨線廠謹啓

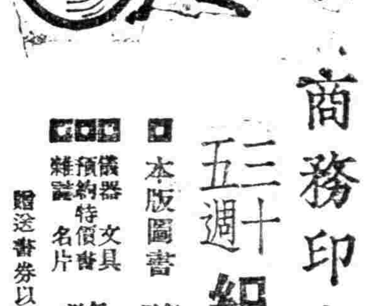

商務印書館
三十五週紀念大贈券

▣本版圖書　每滿實洋五角　贈實洋書券一角

▣儀器文具 ▣預約特價書 ▣雜誌名片　每滿實洋一元　贈實洋書券一角

贈送書券以門市或通信現款購買爲限

上海總館贈券期至十月九日截止

法制

王寵惠（印）

公佈

上海地方法院

▲民事判決 ▲判決李德如與費祖壽等因借款涉訟案（主文）被告方華臣羅銀山應按股分担償還原告聲請經理王恆裕福記莊銀一千六百二十三兩二錢二分並自本年八月十一日起至執行終了日止按照上海錢莊之利息原告其餘之訴駁斥訴訟費用由被告方華臣羅銀山比例負担▲判決顧福庚與趙荷聽等因執行異議案（主文）原告之訴駁斥訴訟費用由原告負担▲判決畢大康與魏烈孚因款項涉訟案（主文）被告應償還原告欠款洋七十五元訴訟費用由被告負担▲判決范森山與葛兆熊因借款涉訟案【主文】被告應償還原告洋三百元並自民國十四年五月二十九日起至執行終了日止週年二分利息訴訟費用由被告負担▲判決王樓興與周蘭生因租屋涉訟案（主文）被告應將向原告所租賃之房屋即遷讓出屋訴訟費用由被告負担本件第一項判決應予假執行▲判決徐楊氏與秦全根因交單涉訟案（主文）被告應將徐欽章戶則田三分三厘方單二紙交還原告原告關於假執行之聲請駁斥訴訟費除聲請假執行部分由原告負担餘由被告負担▲判決何元梅與張鼎宜等因抵款涉訟案（主文）被告張鼎宜應償還原告抵款銀一萬一千二百十九兩三錢三分並自民國二十年國曆七月十六日起至執行終了日止按月九厘五毛計算之利息如張鼎宜無力償還或供抵押之田畝不足清償時應由顧譽一負代償責任訴訟費用由被告負担▲判決劉吳氏與石子卿等因賠償損失案件【主文】原告之訴駁斥訴訟費用由原告負担右仰原告劉吳氏知照▲判決翁漁搽與景恆茂因欠租涉訟案（主文）被告應償還原告房租洋五百二十八元訴訟費用由被告負担▲判決滿順煤號與李鑑清因欠款涉訟案（主文）被告應償還原告銀洋三百五十三元五角訴訟費用由被告負担▲判決公成號與朱宏興等因貨款涉訟案（主文）被告朱宏興應償還原告洋一百十九元另八角五分新昌祥應償還原告洋三十四元九角訴訟費用由朱宏興負担十分之十一新昌祥負担十分之二本判決第一項關於新昌祥部分應予假執行▲判決裕興淦記木行與宏記鞋店等因欠款涉訟案（主文）被告宏淦記鞋店應償還原告銀洋三十元王盛昌金記木作應償還原告銀洋四十八元九分五厘訴訟費用由宏淦記鞋店負担八分之三王盛昌金記木作負担八分之五本判決第一項應予假執行▲判決吳壽庸與協大棉果廠因票款洋互訴案（主文）原告之訴駁斥原告應償還被告銀洋二十九元六角四分被告其餘之反訴駁斥本訴訟費用由原告負担反訴訟費用三分之二由被告負担三分之一由原告負担本判決第二項應予假執行▲判決季樂雲等與方海宜因欠款聲請案（主文）聲請駁斥聲請費用由聲請人負担▲判決楊劉氏與湯有華因離異涉訟案（主文）被告與原告之姻婚准予離異訴訟費用由被告負担▲判決吳杏記與劉子祥因欠款涉訟案【主文】被告應償還原告銀洋一千二百十元三角五分訴訟費用由被告負担▲判決蔣志廷與吳壽山因租屋涉訟案（主文）被告應給付原告房租洋一百八十六元原告其餘之訴駁斥訴訟費用由原告負担五分之一被告負担五分之四▲判決許小裕與朱友生因賠償損失及拖欠費互訴案（主文）被告應償還原告銀洋四百元原告其餘之訴被告反訴均駁斥訴訟費除本審訟費由原告負担七分之五外其餘七分之四及反訴訟費均由被告負担▲判決榮華照相館與大中華理髮店因租屋涉訟上訴案（主文）上訴駁斥第二審訟費由上訴人負担

▲刑事批示 ▲王開晉請求提案法辦狀悉所訴各節事屬民事範圍本處未便受理仰即知照此批▲潘吳氏續請提案法辦狀悉案經處分不訴所請應毋庸議此批▲王小娠撤回狀悉所請撤回告訴應予照准此批▲張國元請准法辦狀悉案經訴判執行矣此批▲劉三美訴解廣年滋擾狀悉據訴解廣年滋擾係屬違禁事件如再發生仰報警辦理此批▲鼎生記請究辦由狀悉查此案因借貸之原因發生衝突之結果顯非妨害與詐財與爲可比所請提案訊究應毋庸議此批

▲民事批示 ▲袁生年等爲自訴奚相記夫人等公共危險案聲請通知檢察官傳審由狀悉查該案判因聲請人不服本院裁定提起抗告已將卷宗呈送江蘇高等法院核辦在案所請暫毋庸議此批▲李杏餘與李顧氏爲地上訴請展期由狀悉案已改傳於十月五日審理矣所請展限兩星期之處應毋庸議此批▲邱頁生分析產請備案由狀悉查該民等兄弟分析未據附呈分產據無從核辦仰即知照此批▲何孫氏請領證物由狀悉仰即日持據來院具領可也此批▲平雲龍與烏阿明米款涉訟請予返傳由狀悉案已判決並送達判決該民直接收受本案所請應毋庸議仰即知照此批▲康榮昌等因協議離婚聲請備案由狀悉姑准備案此批▲吳隆森爲股權推定聲請備案由狀悉姑准備案此批▲王保仁續請執行由狀悉案已續傳嚴追此批▲馮王氏狀請執行由狀悉仰候傳案訊奪此批▲諸仲圃狀請查封由狀悉仰即繳納查封費洋十元候審此批▲羅俠狀請委任由狀悉准予委任此批▲顧老三狀請執行由狀悉仰候拘案嚴追此批▲培根狀請鎖案由狀悉應准鎖案此批▲丁仁海狀請執行由狀悉已飭吏拘追矣此批▲邢子瑛狀請執行由狀悉案已飭吏嚴追此批▲王嚴氏狀請執行由狀悉仰即來院候訊以憑核辦此批▲朱錫麟狀請執行由狀悉仰候傳追此批

▲刑事判決 ▲裁定張沈氏訴唐漢文妨害家庭一案【主文】本件自訴駁回▲判決張唐氏等傷害一案（主文）本件自訴不受理▲判決張淑珍訴梁慶科妨害名譽案（主文）本件自訴不受理▲判決張全瑞即張大五妨害家庭案【主文】張全瑞即張大五意圖姦淫而和誘未滿二十歲女子一罪處有期徒刑六月裁判確定前羈押日數以二日抵有期徒刑一日▲判決王有根搶奪案（主文）王有根意圖爲自己不法之所有而搶奪他人所有物處有期徒刑九月裁判確定前羈押日數以二日抵徒刑一日陳阿三停止審判▲判決楊祥松妨害婚姻一案（主文）楊祥松重婚一罪處有期徒刑二月裁判確定前羈押日數以二日抵徒刑一日

上海第一特區地方法院

▲公示送達 ▲爲公示送達事查李炳南與包鶴春爲欠款一案因被告包鶴春所在不明文件無從送達據原告聲請公示送達業經裁決照准並選任沈鏞律師爲被告特別代理人在案本院現定十月十六日下午二時爲公開審理日期合將該被告應收傳票依法公示送達仰該被告遵照依期到院辯論毋得延誤特此公示送達計發傳票一件訴狀繕本一件　右仰被告包鶴春知照

▲爲公示送達事查韓炳發等爲欠租一案因被告韓炳發所在不明文件無從送達據原告聲請公示送達業經裁決照准並選任王頁慶律師爲被告代理人在案本院現定十月十五日下午二時爲公開審理日期合將該被告應收傳票依法公示送達仰該被告遵照依期到院辯論毋得延誤特此公示送達計發傳票一件　右仰被告韓炳發知照

▲爲公示送達事查愛爾德洋行與大正昌製匣廠主爲欠租一案因被告大正昌製匣廠主所在不明文件無從送達據原告聲請公示送達業經裁決照准並選任王頁慶律師爲被告特別代理人在案本院現定十月十五日下午二時爲公開審理日期合將該被告應收傳票依法公示送達仰該被告遵照依期到院辯論毋得延誤特此公示送達計發傳票一件　右仰被告大正昌製匣廠主知照

▲爲公示送達事查哈來生與惲興甫等爲借款一案因被告惲興甫所在不明文件無從送達據原告聲請公示送達業經裁決照准並選任王頁慶律師爲被告特別代理人在案本院現定十月十五日下午二時爲公開審理日期合將該被告應收傳票依法公示送達仰該被告遵照依期到院辯論毋得延誤特此公示送達計發傳票一件　右仰被告惲興甫郁春芳知照

▲爲公示送達事查白金生與鄭德廣等爲借款一案因被告鄭德廣所在不明文件無從送達據原告聲請公示送達業經裁決照准並選任宋子驤律師爲被告特別代理人在案本院現定十月十四日下午二時爲公開審理日期合將該被告應收傳票依法公示送達仰該被告遵照依期到院辯論毋得延誤特此公示送達計發傳票一件　右仰被告鄭德廣鄭永泉知照

▲爲公示送達事查野蘭生與王寶林等爲債款一案因被告王寶林所在不明文件無從送達據原告聲請公示送達業經裁決照准並選任宋子驤律師爲被告特別代理人在案本院現定十月十四日下午二時爲公開審理日期合將該被告應收傳票依法公示送達仰該被告遵照依期到院辯論毋得延誤特此公示送達計發傳票一件　右仰被告王寶林盧阿玉張芝法知照

▲爲公示送達事查孫慶生與朱盛生爲借款涉訟一案因被告朱盛生所在不明文件無從送達據原告聲請公示送達業經裁決照准並選任宋子驤律師爲被告特別代理人在案本院現定十月十四日下午二時爲公開審理日期合將該被告應收傳票依法公示送達仰該被告遵照依期到院辯論毋得延誤特此公示送達計發傳票一件　右仰被告朱盛生知照

▲爲公示送達事查孟巧生與張小炳等爲借款一案因被告張小炳等所在不明文件無從送達據原告聲請公示送達業經裁決照准並選任沈鏞律師爲被告特別代理人在案本院現定十月十六日下午二時爲公開審理日期合將該被告應收傳票依法公示送達仰該被告遵照依期到院辯論毋得延誤特此公示送達計發傳票一件訴狀繕本一件　右仰被告張小炳黃金龍知照

▲爲公示送達事查裕申昌等與朱財寶等爲貨款一案因被告朱財寶等所在不明文件無從送達據原告聲請公示送達業經裁決照准並選任吳貴泰律師爲被告特別代理人在案本院現定十月十九日上午九時在第九法庭爲公開審理日期合將該被告應收傳票依法公示送達仰該被告遵照依期到院辯論毋得延誤特此公示送達計發傳票一件訴狀繕本一件　右仰被告朱財寶朱榮金知照

▲爲公示送達事查蕭達理與汪惠如等爲貨款一案因被告汪惠如等所在不明文件無從送達據原告聲請公示送達業經裁決照准並選任翁之龍律師爲被告特別代理人在案本院現定十月十九日上午九時在第九法庭爲公開審理日期合將該被告應收傳票依法公示送達仰該被告遵照依期到院辯論毋得延誤特此公示送達計發傳票一件訴狀繕本一件　右仰被告汪惠如恆華山上海汽車五金材料行知照

▲刑事第一審判決 ▲匯山捕房訴周金福竊盜案（主文）周金福竊盜一罪處拘役三十日裁判確定前羈押日數以二日抵拘役一日▲老閘捕房訴陸正清竊盜案【主文】陸正清竊盜一罪處拘役四十日裁判確定前羈押日數以二日抵拘役一日▲新閘捕房訴姚昌本竊盜案【主文】姚昌本竊盜一罪處有期徒刑一月裁判確定前羈押日數以二日抵有期徒刑一日▲總巡捕房訴陸阿聚竊盜案（主文）陸阿聚竊盜一罪處拘役二十日裁判確定前羈押日數以二日抵拘役一日▲總巡捕房訴金小根竊盜案（主文）金小根竊盜累犯一罪處有期徒刑四月裁判確定前羈押日數以二日抵有期徒刑一日▲總巡捕房訴胡金榮竊盜案（主文）胡金榮竊盜一罪處拘役三十日裁判確定前羈押日數以二日抵拘役一日▲新閘捕房訴李有生竊盜案（主文）李有生竊盜一罪處拘役二十日裁判確定前羈押日數以二日抵拘役一日▲狄思威路捕房訴周文重竊盜案【主文】周文重竊盜一罪處拘役四十日裁判確定前羈押日數以二日抵拘役一日▲虹口捕房訴朱逸農竊盜案（主文）朱逸農竊盜一罪處有期徒刑三月裁判確定前羈押日數以二日抵有期徒刑一日▲匯司捕房訴王仲華竊盜案（主文）王仲華竊盜一罪處拘役四十日裁判確定前羈押日數以二日抵拘役一日▲匯司捕房訴吳貴勳竊盜案（主文）吳貴勳竊盜一罪處拘役二十日裁判確定前羈押日數以二日抵拘役一日▲總巡捕房訴錢永來竊盜案【主文】錢永來竊盜一罪處拘役四十日裁判確定前羈押日數以二日抵拘役一日▲總巡捕房訴劉小三子竊盜案（主文）劉小三子竊盜罪處拘役四十日裁判確定前羈押日數以二日抵拘役一日▲新閘捕房訴喬高氏等賭博案【主文】喬高氏意圖營利聚衆賭博一罪處有期徒刑二月併科罰金二百元罰金如易科監禁以二元折算一日裁判確定前羈押日數以二日抵徒刑一日花會紙等件沒收喬國振無罪▲哈爾濱捕房訴徐國海即陳妙發又即山西老板強盜案（主文）徐國海結夥三人以上攜帶兇器竊盜處有期徒刑七年六月裁判確定前羈押日數以二日抵有期徒刑一日▲沈徐氏訴沈三寶等詐欺案（主文）沈三寶沈秋生沈玉秀沈周寶穆清蘭無罪▲袁陳氏訴沈小鴻傷害人致死案（主文）沈小鴻即陸小鴻共同犯傷害罪因而致人於死一罪減處有期徒刑三年六月裁判確定前羈押日數以二日抵徒刑一日▲哈爾濱捕房訴張樹生竊盜案【主文】張樹生竊盜一罪處拘役十五日▲蘇萬寬訴朱關根過失致死案（主文）本件不受理▲王紀澤詐欺及僞造文書等罪案【主文】王紀澤無罪▲普陀路捕房訴張小成子搶奪案（主文）張小成子搶奪他人所有錢財一罪處有期徒刑八月裁判確定前羈押日數以二日抵徒刑一日▲虹口捕房訴軋而起維去等竊盜贓物案【主文】軋而起維去毀越門扇竊盜處有期徒刑一年二月譬爾佛四克牙保藏贓物累犯處有期徒刑一年裁判確定前羈押日數以二日抵徒刑一日▲虹口捕房訴施小五子竊盜案（主文）施小五子竊盜一罪爲常業犯處有期徒刑二年裁判確定前羈押日數以二日抵徒刑一日▲陳曹氏訴曹氏誘拐遺棄案【主文】本件不受理▲新閘捕房訴郭寶霖等瀆職等罪案（主文）郭寶霖假借職務上權力恐嚇取財一罪處有期徒刑四年共同收受賄賂因而爲違背職務之行爲處有期徒刑五年朱以貴共同收受賄賂因而爲違背職務之行爲各處有期徒刑三年執行徒刑三年其餘部分無罪郭瑞麟收受贓物一罪處有期徒刑四月其餘部分無罪裁判確定前羈押日數以二日抵徒刑一日郭寶霖朱以貴展衍德郭瑞麟以受賄洋三十元追繳沒收▲普陀路捕房訴劉周氏等鴉片案（主文）劉周氏意圖營利以館舍供人吸食鴉片之代用品處有期徒刑九月併科罰金一百元罰金如易科監禁以二元折算一日麥正榆朱歧山潘勝林吸食鴉片之代用品各處有期徒刑二月張俠陰吸食鴉片之代用品累犯處有期徒刑六月裁判確定前羈押日數均以二日抵徒刑一日紅丸二十五粒紅丸灰少許烟槍三支烟燈三盞沒收王俊德李奎榮劉錦標無罪▲虹口捕房訴盧紀榮等竊盜及贓物案（主文）盧紀榮夏小毛共同竊盜四罪各處四個有期徒刑一年應各執行有期徒刑二年六月邱落生蕭長貴共同竊盜三罪各處三個有期徒刑一年應執行有期徒刑二年沈寶財共同竊盜二罪處二個有期徒刑一年應執行有期徒刑一年六月戴寶榮以犯故買贓物爲常業處有期徒刑一年裁判確定前羈押日數以二日抵有期徒刑一日鐵棒一根沒收▲虹口捕房訴周林明等吸食鴉片案（主文）周林明意圖營利以館舍供人吸食鴉片處有期徒刑二月併科罰金五十元吳阿二徐陳氏吸食鴉片處有期徒刑一月併科罰金三十元累犯吸食鴉片處有期徒刑二月併科罰金六十元罰金如未完納各以二元折算易科監禁一日烟具等件照單沒收▲虹口捕房訴□□氏等鴉片案（主文）□□氏意圖營利以館舍供人吸食鴉片□□氏吸食鴉片各處有期徒刑□月併科罰金□□元罰金如未完納各以二元折算一日易科監禁裁判確定前羈押日數各以二日抵有期徒刑一日烟具等件照單沒收

▲民事判決 ▲麗乗權等訴麗翊臣交涉賬簿案（主文）被告應將經管兩造共有公堂自前清光緒三十四年起有一切流水總清賬簿照約交由兩造委任之會計師會同清算原告麗清臣起訴部分駁斥訴訟費用由關於麗乗權起訴部分由被告負担關於麗清臣起訴部分由麗清臣與被告平均負担

上海第二特區地方法院

▲民事判決 ▲張潘湘娥與張顧鈞等因請求別居及贍養涉訟案（主文）原告之訴駁斥訴訟費用由原告負担▲鄒公正房地產信託社與王福三等因租屋涉訟案（主文）被告應償還原告房租洋一百二十元並自本年十月起至遷讓之日止按月給付房租被告應即遷讓出屋訴訟費用由被告負担▲原告之訴駁斥訴訟費用由原告負担▲民事判決各案（以下各案主文：被告應償還原告欠款及利息，原告其餘之訴駁斥，訴訟費用由兩造按比例負担等）

▲民事批示 ▲各狀悉，仰候傳訊核辦此批

江蘇高等法院第二分院

▲民事判決 ▲魏武成與楊鏞因債務上訴案【主文】上訴駁斥第二審訴訟費用由上訴人負担▲張義漢與郭先鍵因欠款上訴案【主文】上訴駁斥第二審訴訟費用由上訴人負担▲楊士林與梁寶榮因賠償上訴案【主文】上訴駁斥第二審訴訟費用由上訴人負担▲刑事判決 ▲彭一貫因鴉片案（主文）原判決關於彭章即彭一貫部分撤銷彭章即彭一貫上訴駁回▲刑事裁定 ▲席淑蘭因自訴被告席裕全妨害風化侵占等罪抗告一案【主文】抗告駁回

江蘇高等法院第三分院

▲公示送達 ▲銀行公會中華國貨銀行爲債務再抗告一案本院決定任松亭與國華銀行債務再抗告案（主文）再抗告駁回再抗告訴訟費用由再抗告人負担

▲一件爲沈海榮與沈黃氏返還田單上訴一案本院判決如左上訴駁斥第二審訴訟費用由上訴人負担

聲明類

江蘇上海第一特區地方法院公告

爲公告事案據黃儒敏黃儒珍黃儒梅黃儒鎬代表律師章士釗狀稱其父黃世英生前自置坐落英册地第一千八百四十四號……業經遺産分析……現以此項遺産之契據遺失，聲請公示……如有對於該項産業主張權利者，限於……日內來院聲明，逾期即准予……特此公告　中華民國二十年九月二十一日

上海第一特區地方法院佈告

爲佈告事案據BERTHA ANNA BIERWIRTH白爾塔阿那（譯音）狀請委派管理人管理其故父HEINRICH BIERWIRTH之遺産其父於民國二十年……在上海身故遺有浙江實業銀行存款……及魏律師處存有……等情到院如有……人對於上項遺産主張權利者仰於……日內來院聲明……特此佈告　中華民國二十年九月二十六日

江蘇上海第一特區地方法院公告

爲公示催告事案據聲請人黃澄寰黃澄宇狀稱……繼承……遺産……限於……內呈報債權……逾期不報即依法……特此公告　中華民國二十年九月……日

江蘇上海地方法院佈告第九一〇號

爲佈告事查本院執行沈金欠款與盛天花廠（又名孔惠卿）債務一案……將該債務人所有房屋田單……查封……定期拍賣……特此佈告　中華民國二十年九月……日　院長沈秉謙

上海第一特區地方法院公告

爲公告事案據趙傳鼎律師代表陳濂……特此公告

趙義初表律師章推豐號公代盤股洋貨業

茲因……經趙義初律師……推盤……特此公告

基生財店召頂

茲有中虹口東新橋北首……有意者請來……接洽可也

支票受騙

敝號……遺失……支票……特此聲明作廢

邵敬泰啓事

……特此聲明

驅逐劣子聲明

……

退保聲明

……

沈鈞儒律師代表陳銀永脫離茂邱茂遠事啓

……

中國昇平旅社全體股東聲明

……

南京錦記嚴氏綸盤聲明

蘇州宋綢莊九記推聲

……

袁錦章啓事

……

聲明作廢

……

推受盤聲明

……

渠律師大代表百勝公司順記聲明支票作廢

……

驅逐領子緊要聲明

……

遺股臨收時份單失聲明

……

遺失田單聲明

……

聲明遺失匯票

……

遺失定單聲明

……

遺失棧單

……

失單作廢聲明

……

失單聲明

……

遺失田單

……

推盤聲明

……

遺失類

遺失田單聲明

……

遺失聲明

……

遺失聲明

……

遺失方單

……

遺失莊票

……

遺失支票聲明

……

遺失票支聲明

……

遺失聲明

……

遺失聲明

……

遺失聲明

……

遺失聲明

……

遺失棧單

……

遺失田單聲明

……

遺失聲明

……

CHINESE OPTICAL COMPANY
精益
OPTOMETRISTS & OPTICIANS
戴眼鏡爲目光計 請戴精益眼鏡
驗光準確 儀器精良 品質高尚 價格公平
總公司精益眼鏡公司謹啓

百勝公司
百代高亭唱機唱片
銀盾屏軸 電相徽章
地址 上海南京路新世界東首大慶里口 電話一六八九六

美麗牌香煙

芬芳牌香煙

金鼠牌香煙

生生牌香煙

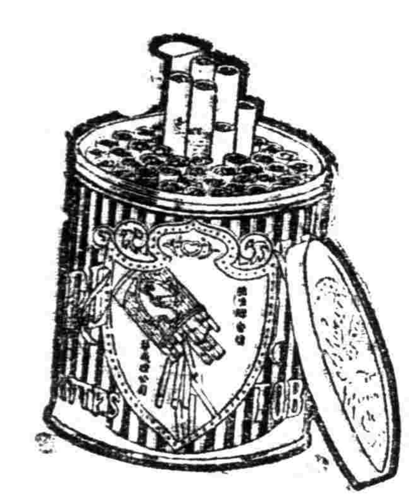

華成煙公司出品

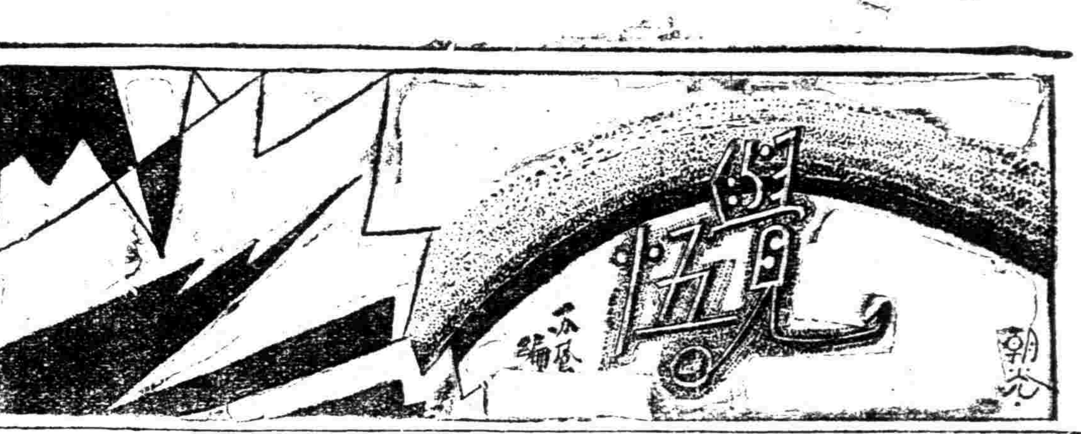

日本絕不敢和我開戰

▼朝鮮獨立此其時也

▼殺人三千自損八百

明德

『日本絕不敢和我開戰。』這句話並非吹牛，也不是瞎說。日本之所以一定要乘我之危，用迅雷不及掩耳的手段，攻我無備，而佔據我東省者，就是表示其不敢和我開戰●有幾個原因：

（一）日本人民不過六千萬，自遭地震而後，此數當更不足●日本雖是兵強炮利，不相信牠們個個都穿了鋼絲馬甲！即以『殺人三千，自損八百●』而算，則日本全民死亡無餘之後，而我人民猶存一萬萬餘●故日本一定要料我不能還擊，不費一兵一將而奪我國土；倘由戰勝而奪我國土，日本也絕不肯為，即是絕不敢為也●因為牠實在犧牲不起的，牠的人民一個都不肯死的，無論要搶奪弱國的什麼●所以牠歷次在華暴行，都是乘我之危●

（二）朝鮮人士，亡國之恨，何嘗一日相忘●近年朝鮮青年在國內外圖謀獨立，異常積極，倘日本與我開戰，此正朝鮮獨立之大好機會，朝鮮人安肯失之，早在馨禱祝中也，若一開戰，朝鮮因而獨立，更將為報國仇而攻其後，則日本犧牲更大也●「現在列強之侵略弱國，都不肯有所犧牲－死人－不特日本●所以日本絕不敢和我戰也●要人死的戰，日本是不肯開戰的

（三）日兵入我土而與我戰，地情總不如我熟悉●－熟悉地情，為作戰之最要；－地情不熟，定然萬難制勝●

（四）日兵入我土而與我戰，日則勞師遠跋，我則以逸待勞，以靜待動●－自古中外戰爭，逸者靜者，雖不克勝，斷難失利●

（五）日本海軍較我，固然可操勝算，如與我陸戰，則未必也，兼之前（三）（四）兩因，日軍欲戰勝我很難●

以上都是日本之弱點，而日本自己知道，故不敢使照交戰手續與我約戰，而無偷竊行為佔我東省●因為牠恐由開戰而領我東省，是一件難事，即使戰勝奪得，而必有相當犧牲－死人，牠們是最怕死一個人的，因為人少－再觀其不承認為戰爭，而認為地方衝突，則其不敢與我開戰，更顯然也●

如何自救

抵制日貨！軍事訓練！

黃影呆

在過去的幾年之中，反日空氣緊張的時候，每有抵制日貨的行動●但中國人向來五分熱度，一會兒事過境遷，又忘卻了我們的寇仇，所以歷來抵制日貨效果●竟等於零●日本因為中國人的五分熱度，不足為懷，便加緊了他們的侵略工作，這次遼甯慘事的發生，已予我們以極大的教訓●從此以後，我們中國，如果還有血氣，決不可再買仇貨！進一步，竟要仿照印度的甘地實行不合作主義！才能挽狂瀾於半倒，救國家於顛危！

以中國四萬萬的同胞，和六千萬的矮寇，決一死戰，中國人未必是全國毀滅，眼前的缺點，就在中國的民衆，缺少了軍事訓練●五三事件發生以後，全國各學校，都曾有過學生的操練，但到了現在，這科軍事訓練還存在的有多少學校，否則受了這三四年的訓練，也許可到前敵去效勞●所以我以為從今以後，中等以上的學校，都應有軍事科的設備，每個學生，都應強迫受此訓練●在學生方面，也應把軍事訓練當做最重要的科目，有關於國家的存亡，不可忽略●這樣一朝國家有事，全國青年，都可武裝出發●進一步講，各城各縣，各市各鄉，也應組織保衛團，受相當的軍事訓練，平安時為地方防禦盜賊，國家有事，全國皆兵，都可到戰場服務●以中國四萬萬之衆，協力同心，一致禦侮，勢力當然也不小了！

民國成立以來，足有二十個年頭，但我們看到國勢的強弱，和滿清時代，也沒有多大懸殊●中國人勇於私鬥，怯於公戰，是一大缺點！二十年來，軍閥的各自為鬥，反動派的此仆彼起，使得內戰無時或息，弄得民窮財盡，國將不國，一朝外侮到來，便會無法應戰●如果把二十年來自戰所費的金錢槍彈，這次和日本拚一死活，也未必不堪一戰●所以我們從今以後，每個中國人，如果不要救國則已，要救國非捐除私見，一致團結不可●這樣才能抵禦外來的壓迫和侵凌！

機杼動處漏卮何可勝計

▼日本在中國開設的紗廠

珏民

所在地	名	資本額	紗錠數
上海	上海紡織有限公司（五廠）	六•〇〇〇•〇〇〇兩	八六•四〇八
上海	日華紡織株式會社（七廠）	二•〇〇〇•〇〇〇元	一四四•八八二
上海	內外棉株式會社（九廠）	一六•〇〇〇•〇〇〇元	二八一•一七六
上海	東華紡織株式會社	二•四〇〇•〇〇〇元	三六•一一二
上海	同興紡織株式會社（二廠）	一五•〇〇〇•〇〇〇元	六九•六〇〇
上海	公大紗廠（三廠）	一〇•〇〇〇•〇〇〇元	一一五•〇〇〇
上海	大康紗廠	五二•〇〇〇•〇〇〇元	七〇•〇八〇
上海	豐田紡織廠（二廠）	一〇•〇〇〇•〇〇〇兩	一〇一•五三六
上海	格豐紡織株式會社（二廠）	五•〇〇〇•〇〇〇元	七九•六〇〇
青島	內外棉紗廠	七•〇〇〇•〇〇〇元	六三•一〇〇
青島	富士紗廠	三•六〇〇•〇〇〇元	三一•三六〇
青島	鐘淵紗廠	一〇•〇〇〇•〇〇〇兩	四七•九三六
青島	隆興紗廠	二七•〇〇〇•〇〇〇元	二六•三六〇
青島	寶來紗廠	五•三八〇•〇〇〇元	三二•七六八
青島	大康紗廠	五二•〇〇〇•〇〇〇元	五八•〇〇〇
漢口	泰安紡織株式會社	五•〇〇〇•〇〇〇元	二四•八一六
遼陽	滿洲紡織株式會社	五•〇〇〇•〇〇〇元	三一•三〇六
金州	內外棉紗廠（二廠）	二•五〇〇•〇〇〇元	六三•二〇〇
大連	滿洲紡織株式會社	三•〇〇〇•〇〇〇元	一八•八一六

五九，五三，中國人是五分鐘的熱度，記得麼？

眼前九一九，中國人是幾分鐘的熱度，知道麼？

中國人身上究竟還有多少血？日本人在那裏笑你！

咄！什麼話！國聯也教中國撤兵

中國兵是在本國 還要撤到那裏去

錢重六

咄！咄！什麼話！國聯理事會通告中日雙方撤兵，試問，中國兵要撤到什麼地方去？自己人在自己家裏，受了強盜的侵擾，要和強盜同樣的退出嗎？這實在是中外古今所罕聞的怪事！

哼！拆穿了說：這並沒有什麼可怪，我們希冀國際聯盟給與公正的制裁，這本是弱者的行為●大家知道，帝國主義者，都一鼻孔出氣的●誰不想來剝取弱者的血肉呢？見了同道中的行為，聽了哀憐者的呼聲，發一些假意的憐憫，又有甚麼可怪●因此要妄想世界公理給與我們援助，實在是緣木求魚●要曉得，公理是早已淪亡了！

青年志士們！莫酣睡了！莫妄想罷！拯救我們的國難，只有靠我們自己，準備犧牲吧！當為玉碎，毋為瓦全！妄想人家的援助，是沒用的，莫遲疑，我們有的是血，有的是頭顱，頭可殺，血可流，自己的國土，誓不退出！咄！國聯理事會的通告，是什麼話？

同胞！請注意偷生夢死的人

充滿悲觀是沒用的

岐嶽

校裏的廚房老闆，江北人，通文墨，常常看報；他前天看到了日本人在東三省橫行的新聞，便很是氣憤地說：「我們大家去打日本人，打日本我最高興了，去打！」他的話雖不十分澈底的了解國際情勢，然而也可以知道民氣之激昂了。

從前天的新聞一看見，有的人便唏噓流淚，有的人咳聲嘆氣，有的人默默無聲，有的仍注意戲目廣告！我以為上面還幾種人，多少總充滿些悲觀的氣分在裏頭，國事到了現在這般地步、充滿悲觀是沒有用的，我們只有抱了十足勇敢的心，去反抗，去做政府的後盾，纔有一線希望！

最可笑的，最近香豔肉感戲目廣告仍充了整個的本埠增刊篇幅，戲院裏，還是照常有一批批的人去享樂陶醉，這種眞是何居心，有沒有心肝？比較利令智暈的販日貨好商，有沒有分別？

▼兩種死法▲

都由你自擇

舟月

瀋陽日軍的炮，雖沒有打動我的耳鼓，但卻炸到了我的腦筋，我已丟棄了我生活的綺麗的幻夢，我是熱沸着復仇的毒血，我激盪着犧牲的心念，我眞不願偷生苟死，做亡國奴的生活了，國且不國，何身家性命為，我從未經歷過這樣的愛國的衛動，到現在，我纔發覺潛在的愛國性的猛烈●世界本是沒有公義，壓根兒公義這名詞，也是強權者定製出來，給自己做護符的，在現在的情形中，除非不肯冒亡國之險，所謂深謀遠慮者，纔說着無抵抗，為保守這老大國家，自然，祇得忍受一切，逆來順受，但要求中國的昌大，中國的問題澈底解決，決非這種態度所能解決，亡國就亡國，我們必需拚他一戰，決不可怕亡國，而畏縮不前，中國人給人家看不起，尤其是給倭奴看破，就是苟安偷保，不肯有決心，作孤注的一擲，在今日，和日本作戰，固不免一敗，但世界各國，為了權利，為了人道，也決不會熟視無視的，美國俄國，都會出來的，這正是臥獅狂吼的機會，我們不怕引起世界大戰，不怕亡國，顧以完全把中華民族犧牲，有血氣的，決計過不下這種受辱的生活●

我本來抱着極大的志願，要做人上人，要做番事業，但到現在，我祇願做我的身體，去換日本一顆子彈，我當狂呼以亡，不願度這非人的心理生活，我知道自己對家庭的，對種種的責任，但到這末日的期，還顧得到什麼，戰罷，倭奴，在這裏有一個等待你收取的生命●

暑期裏，讀萬國安的「國門之戰」我流淚，我狂躍，歌頌我這燦爛的祖國，在沒希望之中，還能有他忠實的子孫，替他爭戰，我今天不願安樂名利，但願擠在軍隊中，為祖國犧牲，西線無戰事，固能使人不敢戰爭，但在這種愛國的狂濤洶湧之中，些些的怕懼，生命身體的犧牲，不算得什麼呢●

中國人的好精神，就是見難不亂，兵到城門，怕還要討論怎麼修城，還有人要去見見敵人的裝東，什樣面貌，怎樣呢，在現在，我們要是不能勝利，非得死不可，憑一股血誠，死在疆場上，固然說起來是愚，但中國所以被欺，就是這種愚人太少，人人想慢慢想法，一等想法，熱誠日減，就逐漸銷滅了，所以在現在，不得不做愚人出來，給人家一看中華民族的國魂未亡，還能奮鬥，要是不這麼死，那就應對，自己的舊我死，而今而後，不是本來的我，乃是為國而生的我，拋棄一切的私欲，專是刻苦復仇，我不希望在現在，再抱快樂隨境而安的態度，非要一死不可，無論是第一種的死，或是第二種的死●

▼戰歌

江德全

我的心戰就，
我的血沸騰；
快準備着我槍，
速秣厲着你馬。
勇敢喲！
快快走上戰場上。

○

我的國將亡，
我的家將破；
試問正義在何處？
伸訴原不如決戰。
勇敢喲！
快快走上戰場上。

○

願個個心聯成串，
願滴滴血結成塊；
舍生殺身，
原是壯士素志。
勇敢喲！
快快走上戰場上。

○

就用我們的滿腔熱血，
也抗禦得住槍林彈雨；
就用我們的雄大吶喊，
也能夠使倭奴心膽戰。
勇敢喲！
快快走上戰場上。

○

四千年中華的光榮，
沾上了多少倭奴的恥辱；
生存毀滅決在今日，
誰還不該拚命奮鬥？
勇敢喲！
快快走上戰場上。

○

我的心戰就，
我的血沸騰！
快準備着我槍，
速秣厲着你馬。
勇敢喲！
快快走上戰場上。

九，二一●

除庭草齋夫談薈

莊嚴靜穆的反日討論會

岐嶽

學校當局因為看見近幾天反日空氣很是緊張，有幾校裏的學生，竟自動罷課，于是便為防止於未然起見，先召集學生開反日救國討論會●

到底是「人心未死」，也許是知識階級的眞實的表現●會開了，儀式和紀念週差不多：司儀喊了起立，三鞠躬，便不論前後排，遲速總個個立起來，依了「一，二，三，」而鞠了三個躬●讀總理遺囑和靜默時，全場鴉雀無聲，連呼吸聲都可以聽到；這種莊嚴靜穆的景象，恐怕有了這只禮堂都是從來不會遇到過；也是我一生從來沒有遇到過●所以雖然窗外刮着微微撥人的風，和酒着細小的雨，但是我想，並且相信這種「秋風秋雨愁煞人「的景象，是打不上各人的心板了●這時祇覺得堂中的莊嚴，堂外的一切，早已忘懷；滿眶的熱淚是欲流而未下，沒有奪眶！到了主席引導宣誓的時候，眞有「氣衝牛斗」，有過之無不及之概●從各人的喉間，發生整齊而像有韻律的誓詞，隨便什麼伏爾加船夫曲和軍歌等，沒有它的維壯●我到這時，除了深深地換了一口氣，為這中華民國慶幸外，還要須求些什麼呢？到後來，大家湊了全體同學聚集一堂的機會，一致議決開反日會，選舉代表●

在沒有選代表之前，有許多細節待討論，像代表的人數，和各級代表的支配等●但是就觸着了礁，各位會員不在反日的方案和實際上多多提出討論，反而斤斤於各級代表人數之爭執，有的主張普選，有的主張由各級選舉，由提案而堅持成見，由堅持成見而入於意氣之爭●好像我的提案不為人通過，便失了光榮似的●結果，空耗費掉一小時，方始甘休●

從往常的隨便什麼會看來，恐怕沒有一次不鬧意氣之爭的●由意氣之爭而把這會的壽命結束掉！什麼反日會，救國會等會等都不出此範團●然而同轉頭去看單純由農人，工人組織的會，思想和行動倒完全趣於一致！沒有大爭執發生，成績優良●

然而要回想一下現在是什麼的年頭兒，還有你們鬧意氣之爭的時間嗎？越是知識分子，越是高興戴紙冠●這事在發生時，刺激時，便與奮得什麼都不曉得；待到爭執的時候，感情又迷了理智，不管一切國家的危局，霎時前的莊嚴，早已忘在九霄雲外●試問這種人還有心肝嗎！

▼聲明

覺悟近日盡量刊載關於日人暴行事件之文字

長篇小說暫停

服自來血 飯量健進

人不能片刻離血。猶魚之與水。蓋人體四肢百骸。六臟六腑。莫不賴血液之營養。以促進其天然機能。如胃司消化。腸司排洩。腦司智慧思想。肺司呼吸。苟血旺而稠厚。各部皆盡其機能。遂成強健之體。如老血衰體虧。乃百病紛起矣。人造自來血。能補充新鮮血液。所以服後即胃強而增食量。久服則補力及於各部。更有生精補腎等種種功效。耐心常服。竟可却老長生。

大瓶二元 小瓶一元二角

總發行所 上海四馬路五洲大藥房

本埠外埠支店及各藥房批售

教育部電令各省市
指導學生救國運動
應遵中央意旨及法規
加緊軍事訓練
砥礪刻苦耐勞

本報南京電 教部爲指導學生救國運動、二十三日電令國立各大學、及各省市教育廳局、規定要點、一、對日此次暴行、及其侵略政策、加意研究、由校內教師分任講演、或請校外學者担任、二、學生於課餘得組織講演隊、出外講演、三、學生參加各種集會時、應由教職員負責領導、四、加緊軍事訓練、並注重體育課程、五、學生應照常努力學業、不得罷課、六、學生應格外以刻苦勤勞相砥礪、力戒浪漫逸樂、七、學生一切行動、應悉遵中央意旨、並遵守中央及政府頒定法規、

中等學校抗日救國聯會昨成立
男生軍事訓練女生實練看護作抗日準備
各校籌劃救國基金作對日宣戰時之預備

議決

一請中央速令海陸空軍驅逐日兵出境一

本埠中學校學生、鑒於此次日兵强佔東北各要地、特於昨日下午二時、假小西門少年宣講團、由滬江大學附中召集全市各學校代表組織上海中等學校學生抗日救國聯合會、推選幹事會委員十五人、當場議決提案六則、其他如對於組織大綱、工作大綱等、均加以詳細之討論、茲將昨日會議詳情、分誌於後、

▲各校代表 各校代表計到滬江附中、君毅中學、麥倫書院、民立中學、南洋高商、市北公學、持志附中、青年中學、滬東公社、東中中學、上海中學、新民中學、復旦附中、培明女中、清心中學、民治女中、上海女中、光華附中、同義中學、新聞中學、大同附中、敬業中學、惠靈中學、華華中學、民立女中、明德女中、育材中學、中國女體專、敎潤中學、泉漳中學、水產學校、大廈附中、國華公學、公時公學、育青中學、澄衷中學、現代中學等、三十七校代表、計七十四人、市黨部代表許也夫、毛霞軒、市敎育局代表周尚、陳頤春、市公安局代表周鼎、

▲會議情形 鐘鳴二下、振鈴開會、先由滬大附中代表趙連福報告開會宗旨、略謂此次日本假中村案件、强佔我東北各要邑、並破毁我重大建設、凡屬國民一份子、當共同起謀救國之道、因特邀集各校代表、討論對日事宜、請各位儘量發表云云、報告畢、乃推選臨時主席團五人、計上海中學胡國泰、滬江附中趙連福、民立中學袁繼良、麥倫書院周受明、光華附中江洪坤、選舉畢、繼討論、一、幹事會之組織綱、二、通過提案、三、工作大綱、四、大會宣言、六時散會、

▲委員名單 代表大會昨議決組織幹事委員會委員人數計十五人、計趙連福、滬江、周受明、麥倫、袁繼良、民立、胡開泰、上中、王富昌、清心、汪洪坤、光華、胡念忠、大同、鍾秀、培明、易壁、民立女中、郭鍾杲、新民、陳昌鑰、大廈、孔監平、澄衷、焦才賢、水產、卓啓城、復旦、孫育才、敬業等十五人、

▲通過提案 昨日通過提案共計六則、計一、努力宣傳以喚起全國民衆、二、切實對日經濟絕交、三、以大會名義請各校添設軍事訓練、作抗日時準備、四、以大會名義請各校對女生加添看護課程、五、通令各組織看護隊準備、作與日宣戰時之預備、六、由幹事會各校同學籌劃救國基金、作與日宣戰時之預備、

▲工作大綱 大會議決各校工作大綱計兩項、一、各校組織宣傳隊分赴各處宣傳、二、努力檢查日貨、

▲組織大綱 幹事會由代表大會產生幹事會分配之、

▲宣言大意 大會宣言昨因時間匆促、未及擬就、其大意計分三要點、(一)請國民政府速定抗日具體方針、(二)請國民政府速令海陸空軍、驅逐日兵出境、(三)請全國學生一致奮起作政府後盾、

▲今日繼會 大會會址決向天后宮橋、樹基小學商借、辦公處、并定今日下午一時假樹基小學開第一屆幹事委員會討論一切對日重要方針、

提要

教育界一致抗日救國
學校內組織學生軍
節省費用以備救國
請日行華員即引退
函反日會制裁奸商
藝術學生圖畫宣傳

▼暨南大學
暨南大學抗日救國運動、熱度異常沸騰、昨日計分(甲)全體教職員抗日救國會執委會議、接收大會交辦議案、決定執行辦法(一)電請政府宣戰、(二)暫不用日貨、下星期一紀念週由校長領導全校師生工友對總理宣誓、(三)組織國際宣傳委員會、儘量向各國宣傳、(四)研究抗日方案、(五)函反日會如查獲再有販賣日貨之奸商、由市民呈請政府處以極刑、(六)勉勵同人共同糾察、(七)略、(八)每晨第一堂上課教員抽出十分鐘時間演講抗日方法、(九)每週邀請研究滿蒙問題學者到校演講一二次、(先訂請黃膺白、吳稚暉、黃炎培)(十)學生如出發宣傳時、應先一日與訓委會商定宣傳事項、(十一)由研究股編輯抗日刊物、附在校刊出版特張、(十二)厲行軍事教育、女生看護教育、(十三)教職員捐薪百分之一爲會費、(乙)暨南全體校工抗日救國會、昨日成立、決定深入鄉村宣傳、藉以喚起全民衆、(丙)暨大祕書處處務會議由樊守執主席、恭讀遺囑後、並靜默一分鐘爲東省被難同胞誌哀、議決建請校長每次紀念週均下半旗舉行、所有書信文件刊物、均加蓋或加印「抗日救國」字樣、永矢以圖、以上並建議政府通行、又樊守執氏前日爲該校全體教職員抗日大會主席時、聲淚俱下、全場淒楚、昨日復力疾聲斷、充滿救國熱血、又該校上自校長、下至校工校警、俱一心一德、誓殲倭賊云、

▼交通大學
國立交通大學於昨日午後開員生大會、討論反日救國方案、無不激昂憤慨、首由主席黎照寰報告日本暴行眞相、及近三日來本市教育界同人開會經過畢、即開始討論、當席議決、(一)組織上海市教育救國聯合會交大分會、(二)由會電請中央及東北當局在日兵未退前、勿與日本開任何性質之談判、(三)電請中央及東北當局勿再抱無抵抗態度、(四)請本校就原有電機設備、對國際作擴大之宣傳等案多起、會畢續開委員會議、討論該會進行辦法、聞已議定切實辦法多項云、

▼光華大學
光華大學附中之抗日救國會、已於前日產生、且已積極從事宣傳工作、該會係師生合組、組織甚爲嚴密、聞最近即將成立學生軍、誓以武力爲國後盾云、

▼大同大學
大同大學於二十一日組織抗日委員會、分總務宣傳兩大部、連日該會演講隊、出發南市一帶、努力宣傳、並規定茹素一星期、節省費用、以作抗日救國運動之用、加緊訓練、其他工作、與各大學取一致行動、

▼大夏中學
大夏中學全體師生、前日集合全體師生、組織抗日救國會、選舉幹事二十一人、執行一切抗日救國事宜、並經開第一次幹事會議議決各項如下、一、發表宣言及通電全國、二、組織演講隊分赴各地演講、喚起民衆、三、增加軍事訓練、童子軍及女救護隊、武裝準備、以爲政府後盾、四、本讀書不忘救國、救國不忘讀書之精神、請圖書館添置關於日本及東三省圖書、五、出版特刊、以期文字之普遍宣傳、又該校師生、已一律纏佩黑布、及停止娛樂、以誌國哀、

▼同文中華學生
同文書院中華部學生聞宣告罷課後、即積極從事反日工作、該校抗日救國會自經前日第二次全體大會議決擴大反日工作後、工作益形緊張、幹事會每晚開會一次、報告一日工作情形及討論次日工作進行、恆至午夜始散會、精神非常飽滿、又該校抗日會因應市黨部之召、囑出席昨日市黨部於上午所開之會議、故該會曾派代表兩人前往出席云、並聞該校抗日救國會宣傳部自昨日起、已分七組出發宣傳、第一日向附近一帶農工、第二日向各小學校、第三日向軍警、沿途張貼標語、並分發「爲暴日出兵東北再告民衆」「告小朋友」「告武裝同志書」等、工作極爲忙碌云、該會昨日又上呈文至市黨部及市教育局、暴露同文書院內幕、並請即將該校收回云、

▼同濟大學
國立同濟大學東北同學抗日會、昨發宣言、有謂「全國同胞急速起來、以與日本帝國主義者爭個你死我活」等語、

▼惠靈中學
新龍華惠靈中學全體師生、對於此次日軍暴行、異常憤慨、是以抗日工作極爲緊張、在本週紀念週、由錢代校長詳述日帝國主義之侵略史、及此次中國外交失敗之痛史、與詳切我遼吉詳情、聲淚俱下、師生即一律臂纏黑布、下半旗誌哀、旋即召開緊急會議、組織抗日救國團、推定委員十九人、討論結果、一、宣傳抗日運動、二、下次紀念週全體師生舉行對日經濟絕交、不買劣貨之宣誓禮、三、添聘軍事訓練、武裝奮起、共赴國難、

▼君毅中學
國貨路君毅中學各級學生、爲對日問題、昨日下午一時、在該校大禮堂集會、當到該校職員黃造雄、周雍南、任應千、何果周、朴仙等三十餘人、學生五百餘人、全場空氣異常緊張、莫不氣憤填膺、誓雪奇恥、當場決定遵照市黨部所規定辦法、成立該校學生抗日救國委員會、並發出通電三件云、

▼吳淞水產學校
吳淞水產學校、於國哀日(二十三日)上午、召集師生全體、舉行抗日救國宣誓式、並討論抗日對策、靜默三分鐘、爲東北國難舉哀、校長馮立民致詞章相伯王樂明、均有沈痛之演說、全體誓詞如下、「一予誓於國難日亟、誓努力以抗外侮、而雪國恥、爲我民族爭光榮、生死以之、謹誓」、

▼中法大學藥科
中法大學藥科學生抗日救國會、昨開大會、議決要案多項、(甲)關於對日經濟絕交者一、通函警告各日商行華籍人員如買辦經理等、着其赴日自動退職、警告不聽、則決以嚴厲辦法懲罰之、二、通告各碼頭工會不起卸仇貨、三、請全國海關拒驗日貨、四、通告全國各機關團體商店、永不僱用日人、已僱者、應即日解僱、(乙)關於請願國民政府者、一、請國府趕速集日軍殘暴確證、並令海外各黨部加緊宣傳東北事變眞象、二、請求黨內息爭、聯合統兵禦外、(丙)關於學生自身者、一、增授軍事化學學程、二、加緊軍事訓練、

▼電信學校
昨日交通部電信學校、全體員生工役等百五十人、成立抗日救國會、並議決、一、與本市各界抗日會聯絡、一致行動、二、票選郁秉堅、曹允棣、王建民、蔡根深、陳乃剛、崔文博、喬汝鑑、汪文光、孫亮來等九人爲幹事、組織幹事會、三、抗日工作方針、甲、宣傳日人在華暴行、文字口頭、對內對外、同時並進、課餘出發露天演講、擴大宣傳、乙、永久抵制日貨、丙、加緊體格及軍事訓練、丁、研究對日問題及自衛方法、旋開幹事會分配職務、

▼民立中學
大南門民立中學學生抗日救國會、昨日開會、議決、一、由抗日會通電全國一致反日、二、請求學校當局加緊軍事訓練、三、發行反日刊物、並選出沈鈞、何修堯、袁繼良等二十一人爲幹事、

▼澄衷中學
塘山路澄衷中學學生自治會、於昨日舉行抗日救國緊急大會、決議、一、通過抗日救國會組織大綱、二、推舉執行委員十三人、三、電請中央政府嚴重交涉、一面並作軍事準備、四、組織宣傳大隊、五、電勸廣東諸同志觸棄前嫌、共赴國難、並有洪滌塵先生沈痛之演說、

▼道中女校
閘北道中女校、昨日成立抗日救國會、分總務宣傳交際各股、工作極爲緊張云、

▼培明女中
麥根路培明女中全體學生昨組織抗日救國會、並組織宣傳隊、定自下星期起分赴本外埠各地講演、喚醒民衆、

▼上海法政學院
上海法政學院全體師生、前日組織抗日救國會、產生幹事二十一人、不分晝夜、急切進行抗日運動、除由交際周淞、王耀東、李棒森等與各校聯絡外、前日下午四時、出發宣傳隊四隊、昨日自上午九時起、先後出發十六隊、到處宣傳日本暴行、聽衆莫不憤激云、

金陵大學教職員
告世界學術團體
爲日暴行請持正義

南京金陵大學教職員爲日本出兵佔據滿洲、向世界各學術團體宣言、譯成英法德三國文字拍發、中文原稿云、日本處心積慮、謀吞滿蒙垂三十年、近年以還、遇事尋釁、無端逞兇、五三濟南之慘案初已、萬寶山之屠殺又生、其侵略陰謀、益爲顯著、本月十八日夜、竟藉口中村事件、唆使其浪人突然炸毀南滿鐵道、復僞稱我方所爲、乘機出兵、襲擊我守軍、佔領瀋陽、長春、安東、營口及其他遼省要地、摧殘文化機關、屠殺無辜人民、尤復虛搆事實、大肆宣傳、其蓄意破壞東亞和平之陰謀、於斯可見、夫兩國不幸而至以兵戎相見、亦須採取正當之步驟、今日本一方、明令其公使宣言、採用外交方法、解決懸案、一方陰遣軍隊、襲擊無防禦無抵抗之守軍、並拘捕軍政長官、擅委地方官吏、其蔑視我國主權、弁髦國際公法、至此已極、況我國正值天災流行、災民遍地、救死不遑、乃日人竟豺狼成性、乘人之危、攻我無備、更屬罔顧人道、泯沒天良、同人爲維護世界和平計、特此鄭重宣言、俾我友邦人士、咸知日本此次暴行、甘爲全世界之公敵、若不予以懲戒、促其覺悟、將使囚猘益張、公理滅絕、而使人類復返於任性爭奪之境界、此不能不望我全世界擁護和平表彰公理主持正義之學術團體、督促各國政府、嚴厲制裁日本此項非法暴行、並望我友邦人士、均能研究事變眞相、毋爲日本詭詐卑汚之飾詞、虛搆妄揑之事實所蒙蔽、是爲至幸、金陵大學全體教職員叩養、

▼上海美專
美專自東北事件發生後、即開全體緊急大會、人數七百餘、一律出席、羣情激昂、除推派代表加入赴京請願外、並擬在校聯會中提出向各校宣傳一致組織學生軍、至宣傳工作、尤致力於圖畫、每晚繪製三丈大之竹布標語等、輒過夜午始睡、一方面又供給機關報館等插圖云、

▼之江文理學院
杭州之江文理學院組織反日會、全體同學茹素、以示哀悼、將省得費用、以作抗日救國運動、該會並組織演講隊、四出宣傳、俾民衆得知暴日殺戮同胞、强掠我疆土之眞相、並發表宣言、通電全國各界、一致奮起對外云、

▼浦東中學
浦東私立浦東中學師生、二十三日早晨第三課時間、開抗日救國運動大會、計到學生六百餘人、教職員四十餘人、全左臂各纏黑布、態度沉毅、會場嚴肅、校長劉叔琴報告、教務長黎德甫及教員劉璋瓊均有演講、

▼華東女子部
閘北華東中學女子部、前日召集全體員生成立抗日救國會、校長職員學生均有演說、語極沉痛、議決永遠不用日貨、並組織演講隊、出發演講、以喚起民衆一致抗日云、

▼京市中區實校
南京市立中區實驗學校師生反日救國後援會、昨發勸告國內團結通電、

▼吳江中學
吳江中學學生自治會、昨發勸告全國同胞一致奮起之通電、

賑災網球門劵收入
協進會之報告
一一八四元零

日期	比賽隊名	票價	票數
九月八日	㈠持志對西青 ㈡軍校對暨南	六角	八三二張
九月九日	㈢滬江對青光	六角	三一〇張
九月十日	持志對西青 ㈠軍校對鐵隊	六角	八六五張
九月十一日	㈡暨南對青光	六角	三〇張
九月念一日	持志對西青	一元	一四八張

共賽五天、計售六角劵二〇三七張、一元劵一四八張、及劣角折扣後、合計大洋一一八四元七角九分、有增裕新錢莊單據爲憑、小洋待查、該款於今日送交仁濟堂水災急賑會、

下星期或有賑災網球賽
三埠名手表演决取消

全國體育協進會、本有於九月終邀請津港滬三埠名手在滬舉行表演網球比賽之計劃、現爲期已近、而國難天災、接踵而來、此種歡躍比賽、已不及時、因決將該項比賽取消、下星期或將舉行賑災網球賽云、

▼今大游藝一覽表▲

影戲院	戲名	主演	時間
新光	駙馬豔史	希佛萊	三時半 五時 九時一刻
巴黎	鐵達尼遇險記		三時五時 七時半
奧迪安	徹天大謊	露絲蔡德頓	三時五時半 九時一刻
九星	青春俱樂部	南錫卡洛	三時五時半 九時一刻
黃金	銀谷飛仙	湯麥斯	三時一刻 七時半 九時半
東海	綠林豪客		二時四時 七時 九時一刻
百老匯	滑頭公爵	雪泥卓別林	二時四時 七時 九時一刻

中央	如此天堂	胡蝶	三時半 五時半 九時一刻
新中央	九死一生	吳素馨	三時半 五時半 九時一刻
恩派亞	八集 遊江南	陳玉梅	三時半 五時半 九時一刻
卡德	璇宮豔史	麥唐娜	三時 七時
萬國	强盜孝子	王元龍	三時 七時 九時
中華	全部 桃花湖	胡蝶	二時 七時
世界	全部 紅蝴蝶	范雪朋	三時 七時
中山	全部 九曲樓	徐琴芳	二時 七時
閘北	桃花湖	鄭正秋 胡蝶 夏佩珍	二時半 七時 九時

國民	山頓夫人	凱絲 鄧南	三時至十一時止
光華	開快車	羅克	三時 五時 七時半
新愛倫	古屋怪人	殷珠明	三時 七時 九時
浙江	捷足先吻		三時 五時 七時一刻 九時一刻
福安	新婚密月		二時半 五時 八時
光陸			三時 五時 九時一刻
大華			九時一刻 天雨順延
長江			三時 七時 九時
共和			三時 七時 九時

天蟾舞臺 男女合演 四馬路南 電話 九五六九 九二一七
新排名震全球空前偉大香艷新劇
准于今夜初次開演
十六本姜太公
大封神封神榜

永安天韻樓大京班
大京班九月念五號夜戲
趙君茂 邱德成 吳希賢 陳豔芳 于桂芬 沈慧人 譚紅梅 陳吉瑞 張慧春 陸子良 花碧蘭 周克斌 劉先臣 王奎元
彭公 頭本 保

永安天韻樓新柳社話劇
日 鴛鴦譜 戲 夜 風流將軍

永安天韻樓影戲場
日夜開映中外著名最新佳片
偉大歌舞有聲巨片 百老匯之魔王
明星公司哀情名片 碎琴樓

新新屋頂花園
大京班 (日戲) 王亞銀 花蝴蝶 (夜戲) 周與桃 公與花
鐘社 (日) 玉如意 (夜) 新青年
精神團 易方朔 灘日黑心金蘭 賓病 張治兒 日情敵 夜桃花運

先施樂園 場內一律 女子招待
大京班男女合演文武京戲
張豔霞 劉玉春 張麒麟豹 張彬 蓋利 張應廷 劉小豔 李文寶 小人蓮 任長美 張小英 崑崙 傑 豔 海 樓
日 諸葛亮招親 夜 西遊七本記
新排新戲准於今夜初次開演

繁華影戲場日夜開映
有聲對白偉大歌舞巨片 妙手東床
國產武俠偉大巨片 雙奇士

本團新聘 全體文學大家 著名滑稽
五 眞 藝社 福團
武尚話劇 滑稽趣劇

第四書場何武閘
陳范胡沈 年了笑紅 笑然俠周 別郎新君 王 聲 吳吳鐘 曼鐵美一 嘻英魂
(日戲) 殺 老 白 (夜戲)
我父跑冰

大舞臺 九月念五夜戲
注意 價目 一元 七角 五角 四角 三角
汪笑儂 金少山 高雪樵 李慧琴 高慶奎 王虎辰 趙君玉 林樹森 林菊花 粉菊花 鴻雪芳
初次起演 三本施公案

天蟾舞台 男女合演 九月念五夜戲
價目 一元 三角 一元 七角 五角 三角 二角
馬豔雲 蔣寶印 李寶培 楊鑫儀 苗志臣 劉漢鱗 麒麟童 (小楊月樓) 王芸芳 陳鶴峯 金碧良 彭文玉 董寶
(十六本封神榜)

更新舞台 林計 九月念五夜戲
價目 優等 一元 二角 特別 七角 頭等 五角 二等 三角 三等 二角
韓素秋 張質彬 白鳳英 陳佩卿 劉英奎 金碧蓮 苗鑫 綺羅 香 張國武
(五本西遊記)

浙江大戲院 浙江路四馬路首 電話 六三八三九七
今天日夜開映
開映 時間 三時 五時一刻 七時一刻 九時一刻
美麗活潑明星愛娜安特拉主演
空前體賦諸趣唯一名貴巨片
捷足先吻 加映 呆大到美客店
(注意)星期日下午一時起加映一場
(片已檢許)(華文說明)
價目 小洋 二角 四角 六角 一日夜 一律 幼童 減半

虹口大戲院 乍浦路 海甯路 電話 四〇一四八
今天日夜開映
大明星佑治本卡脫主演
(片已檢許) 情淚 (華文說明)
時間 三時 五時一刻 七時一刻 九時一刻
價目 二角 四角 日夜 一律

城南通俗影戲院 大東門小南門南北市電話八百廿
日戲二點 半起 夜戲七點 價目 四角 二角
恨海

山西大戲院 海甯路北山西路 電話四五五七六
加映華文說明 (配奏西樂音樂)
彭女士初次成功傑作
哀艷戰事鉅片
覺悟

商業金融

標金 大跌後之反響 金價昨漲十三兩另

昨二十四日標金、風潮日甚不息、仍有駭異之波濤、動輒十兩以上之盤旋、晨疲嗣穩、午後轉頹爲堅、統日幾近五十兩迴顧、令人不可揣測、最後復漲十四兩光景、而大跌小回焉、場內求供紛歧、頗爲熱烈、殆海外銀市均已報升、故初開暴跌、以在六百五十兩邊境、是後買方退勇、卽呈上峯、激漲三十兩有奇、惟外匯奇鬆、更由廣帮猛力爭售、又以英金銀行尙肯賣出、而價已超出一先令六辨士之外、以此金價殊難維持、復瀉二十兩有餘、惟片有變遷、盤旋於七十兩前後、迨後市突呈反動之象、茲聞橫行東北之暴日、復由國聯警告、已有退兵之說、市場空氣頓臻佳况、各方購買、興高彩烈、而價由五十兩內遽爾穿出九十兩外、飛漲四十兩之巨、殆匯票趨勢亦佳云、自早十一月份開盤、卽跌廿一兩五爲六百五十五兩、（晨盤初爲六十兩後爲五十兩光景）大條及銀價各長八分之七、乃人心恐怖也、次爲五十兩五錢、片刻間欣欣向榮、因志豐永元茂永萬興順利乾昌祥等均進、飛漲三十四兩、惟頃刻間計數兩高下、殆英金向結一五八七五至七五、故九點一刻爲八十兩、旋後廣帮爭售、當卽下游、九點三十分、匯豐掛牌時、爲七十三四兩、計英金放長二揣、計半辨士、美金只長一二五、日金狂跌一錢二分七五、因與匯兌有關、無如檯面上買者不倦、且內部尙平、向結一五八七五、又日金一四九二五可賣、仍日商銀行有所吸進、九點三刻又漲爲八十兩、以處益豐義豐永物品等售出、一瀉十餘兩、將屆十點時爲六十六兩、乃英金已出六辨士以上、未幾時買者又勁、忽漲十兩、十點二十分爲七十七兩、同太昌等購買不息、復後跌風頓起、實因廣帮及元茂永大生成義豐永等傾向脫手、一般另星多頭、稍有稜利、卽行賣出、尤以十二月英金漸硬可結一六・三七五至一六四三七五、於是金價慘二十兩、其中四五兩上下、片刻間至十一點半爲五十八兩、俟又加至六十三兩、忽聞印匯猛漲一羅比有十安那、遂抑至五十六兩、一分鐘回上三兩、後收市五十七兩、重又做至五十一兩至五十三四兩、人心飄搖、莫知所措、揭價改爲七百三十六兩一錢、計撤六十兩內外、午收八十兩、

後市開盤、僅計四十四兩、乃物品開小也、旋後卽超出五十兩、而滙市似未見緊、計英金一六半可結、嗣因之茂承志豐永成豐永等紛紜爭買、並聞某行有掉進現貨一說、又因東省日兵已有後退消息、人心大振、買者更勇、節節上漲、大有一躍千丈之勢、飛漲三十兩三六、時爲七十四兩、復降六兩、至三點半、市氣尤鋒、而英金以一六不易可得、志豐永之茂永等仍有落手、至三點五十分後、達八十五兩、惟同六名等出售、四點另爲七十九兩、但買方仍然熱烈、頃到一跌十兩、收市時九十一兩、旋由九十兩收盤、比較前天計漲十二兩五十、迭跌四天一百餘兩之反向也、復又哄至九十四兩、通日間最大九十一兩、最小四十四兩、計有四十七兩差次、物品開市五十五兩五、午後四兩五、下午四十六兩、收市九十兩〇五錢、揭價計撤九十二兩至四十六兩、登賬則水上午五十七兩、下午九兩、現赤條已加十一兩、客銷平平、惟盈豐恆有所收進、市上存貨不多、檯面上交易甚旺、惟出納複亂無章、統計乾昌祥爲九十昌永順利元興永志豐永均進、同太昌萬興源泰元康祥大興水福太亨大德成等、出入相形暢旺、元茂永出多八四兩、義豐永代恆興出二十餘條、益豐元大永亦出、下午志豐永元茂永順利華昌永元成永天豐永成豐永恆興恆預均進、同太昌萬興義豐永大德成元康祥均出、又先令套頭則出、乾昌祥先出後入、廣幫共有四千條、出入平、大連帮出二千、進五千、

大條 大條繼長

昨據倫敦電訊、大條銀仍在漲風中、如近期又長八七五爲十六辨士一二五、遠期亦長八七五、計十六辨士三七五、腹地中國及印度雙方、均有買進、中國又與投機家、在高價時賣出、收市後美國略有脫售、投機家買進、市面恍惚不定、又接紐約電美亦回長八七五、計現貨爲二角九分半、英對美無電、美對英降去九分、計四元一角一分、日美跌去五分、計四十九元二角五分、日英短去半辨士、計二先令四辨士半、倫滬先令暴長三辨士二五、計一先令六辨士半、孟買現貨迭次飛漲、已冲出五十羅比之大關外、計爲五十羅比十四安那、比上日猛升一羅比〇六安那、遠期亦升一羅比十安那、計四十九羅比〇二安那、市面恍惚不定云、

外匯 匯市見長

昨英美印銀市、均報漲象、匯兌則降、日華回小〇五、計四九二五、而滬市趨勢亦硬、匯豐掛牌放長二揣、計英金半辨士、現爲一先令五辨士半、美金亦稍加長一二五、計二十九元八七五、日金暴落一錢二分七五、而與匯兌關係、其餘各匯均亦見長、惟印匯仍無市面、香港則降五錢爲七錢八兩、殆銀價內部初卽鬆濫、旋後見穩、復又萎靡、下午轉頹爲良、然形勢複亂無章、惟終則回漲也、但各匯比較前午、計英金長六二五、美金亦長六二五、日金則減半分、華商交易甚爲活潑、都扒結英金、約計三四十萬鎊、中外日各商、銀行均有出售、又美金約有三四十萬元交易、而大連帮仍有售出日金二百餘萬元、正金於早間做進十二月日美匯兌計四十八元半、下午亦成交四十八元七五云、

▲英匯 內盤約有七五差次、上午出價一先令五辨士七五、買價六辨士、因早間什亂無定、大通出中行進十月六辨士、三井有利出十一月、九三七五、華比台灣出同價、有利出十二月一五八七五、東亞出十月一六、住友出十二月一六一二五、華比與興業對做十月一六一二五、上海出二五、興業與匯豐對做十二月二五、義出十二月二五、盤根出十二月三一二五、又出十二月四三七五、午收出價一六二五至三一二五、買價三一二五至三七五、下午荷蘭出十一月一六半、住友出十一月二五、和豐出十月三一二五、華比出四三七五、又出十一月一八七五、又出十二月一二五、大通出一六、收市出價一五八七五至九三七五、最上海出一月一六、買價九三七五至一六、統市最緊一五七五、最鬆一六半、

▲美匯 內盤紊亂不堪、上午出價有行無市、麥行進十二月三十一元八一二五、午收出價三十一元至一二五、買價一二五至二五、下午大當進十二月三十二元三七五、中央與朝鮮中行五做現期三十二元二五、收市出價三十一元八七五至三十二元、買價三十二元至二元一二五、

▲東匯 內盤有一錢外差次、早市出價一兩四錢八分、買價一兩四錢六分、朝鮮出十月一兩四錢六分、三井進一兩四錢七分、朝鮮進一兩四錢九分二五、三井同價亦進、又與台灣進一兩四錢九分、午收出價一兩五錢一分五、買價五錢〇五、下午正金出十月一兩四錢九分、收市出價一兩五錢四、買價一兩五錢四云、

厘市 厘市鋒俏 銀拆上騰

▲洋厘 昨九月二十四日、厘市趨勢、突然鋒俏、交易仍旺、國幣上午稍疲、開出降去一毫二忽半爲七錢二分五厘半、下午忽回升一厘、爲七錢二分六厘半、比二十三日升上八毫七忽半、上下午二市票劃各欵三百數十萬、各埠來源不多、去胃交旺、故人心見挺、江南小洋猛漲銳不可當、計上午開出卽升二厘、爲六錢六分三厘、下午又加六厘爲六錢七分之關口、比上日飛增九厘之譜、廣東雙毫回升二厘、上午爲六錢五分一厘、下午計六錢五分一厘七毫半、銅元加長五百文、計大盤爲三百七十二千五百文、衣牌加上七文、爲二千七百〇六文、角坯二百四十三文、貼水二十八文、

▲銀拆 昨逢星期四、各銀行收進欵項四百萬左右、各業需要甚繁、華商各莊稍有收解、匯豐收進六十萬、故拆息迭次上騰、已發現二十年份之新紀元、上下午二市、同開四錢五分、比週三又升五分云、

紗花 紗市趨勢稍靖

紗市趨勢漸轉平靖、情形仍堅、因抵貨關係、華紗極感缺乏、現紗漲勢殊亟、尙幸某大廠商有抑制過分漲風之說、人氣稍平、上午漲九錢至一兩七錢、午後回跌四八錢、市況仍穩、

	上午	比前日漲	下午	比上午
九月	一六〇・三			
十月	一六〇・三			
十一月	一六〇・六			
十二月	一六〇・六			
一月	一六〇・〇			
二月	一六〇・〇			

現紗銷平、行情平平、由各帮進一千二百包、同行進七四二七六八〇〇〇〇〇

牌子	價
四十二支金城	一六八・〇
三十二支又	一八五・〇〇
人中花蝶	一五八・〇〇
三十二支富貴	一三六・〇〇
地球	一五〇・〇〇
二十支牧羊	一二五・〇〇
富貴	一八五・〇〇
人中地球	一八三・〇〇
五福	一八一・〇〇
二十支	一八八・〇〇
十六支三羊	一八五・〇
天官	一七三・〇〇
雙龍	一七五・〇〇
富貴	一七五・〇〇
十支	一五四・〇〇
金城	一四七・〇五
紅荷蜂	一四一・〇〇
三羊	一四八・〇〇
天官	一四〇・〇
加禾	一五二・〇〇
雙獅	一四二・〇〇
八支	一四二・〇〇
人中	一三八・〇〇

棉市穩堅

棉市因美棉轉漲、趨勢亦穩、美棉久疲昨忽回漲二三十磅音、人氣見佳、上午漲五七錢、午後又因金市跌一三錢、市況平平、視美棉轉移、

	上午	比前日漲	下午	比上午
十月	三三・九五	七〇	三三・八五	一〇
十一月	三三・一五	六〇	三三・七五	二〇
十二月	三三・七五	六〇	三三・七〇	〇五
一月	三三・七五	五〇	三三・五〇	二五
二月	三三・八五	五五	三三・五〇	三五

現備到姚花二千七百包、

司風列美特令	三六・五〇	五〇〇件	現貨交
又	三六・〇〇	五〇〇件	商棧交
又	三六・七五	五〇〇件	現貨棧

和泰進 又 廣勤進

美印棉驟堅

美棉因和物浦消息良好、華爾街有力、買方踴躍、漲二十四至三十磅音、印棉堅定、日商及投機家買大六七羅比、三品紗停市、

粉麥 粉麥跌風又起

▲標粉 昨日芝坎來電、一漲一跌、爲數均祇三角左右、統扯無上落、查前昨日兩日之漲、本無理由、記者早認爲不當、孰知昨日反動之來、有加無已、蓋因一般人探悉美麥在茲中日風雲緊急中以後仍可源源而來、數日中之懷疑、立歸烏有、空戶亦不再安事狂抵、而客帮與浮多、因目下銀根奇緊、大事回出、加之廠方拋遠甚勤、全日市面爲賣氣壓迫、一致狂跌、近期因現貨去胃呆滯、跌度愈猛、結果九月小二分半、十二・一月小二分二五、十一月小二分七五、十二・一二月小二分、

▲標麥 昨日期麥、因洋麥連日到滬、洋麥及國府所購大批美麥、均不致因東北事件、就告中止運華、故空戶安心、不思續抵、浮多大出、各市瞬得不小、結果九月小六分、十・十一・十二・一二月小三分、一月小四分、

苧蔴 日莊停辦苧蔴 市面恐將下跌

我國所產苧蔴、十分之九、運銷日本產區、如武穴、沅江等處、均有日商蹤跡、最近東省事件發生後、我舉國上下、人氣激昂、昨悉各日商洋行、已停辦苧蔴、華商所抛明貨、亦提早交解、趕運三島、市場人心、因以恍惚、惟今庚二蔴以天時不調、貨身既次、產額亦稀、售價迭見高漲、頂號均售至二十八兩、次號亦須二十六兩、卽下脚貨之毛把、尙開至二十四兩左右、經此打擊、市面或將回平也、

公債 暴日果撤兵耶？ 證券市之波濤可驚

▲前市近期市價多猛跌停板
▲後市消息忽佳竟暴漲停板
▲其起伏之巨爲有史來未有

「幸昨市回漲否則金融界將陷入慘絕狀態」
「因交割關係前市停板各債後市仍行開拍」

一日間之差額達七八元

連日債市之暴跌程度、已達極點、滬上各金融界之恐慌現象、亦爲近數年來所罕見、銀拆竟增至四錢五分、而日來各種市場之變動狀態、所昭示於吾人者、成悲絕之境、稍有實力者、爲鞏固自身起見、均將存銀收回存庫、以備萬一之需、以致金融各業戒心、大批入倉、尤以日商防備更甚、此種現象、顯然已入百業停頓之狀態、而外商銀界、當由於暴日之橫行而起、而昨市債價、於晨初開出、近期因交割關係、本月份交易、究其原因、一日故多一方了結更夥、反常之舉動、較前更甚、設以套買利益計算、竟有月息一角以上、最後期貨之一九關一九善統稅鹽稅之市價、且再度慘跌停板、市場狀況、紊亂異常、後市因停板追、市價開盤已鐘鳴六下、在未開盤前、因聞暴日自知理屈、已下令撤兵、於是人氣高昂、最近關係、均已回漲三四元之譜、追一聲開拍、其竟猛漲停板、此種反常之舉動、及起伏之巨證、交易有史來所未有、一日間之高低差額、竟達七八元之巨、大波濤、誠屬駭人聽聞、結果較諸前日、均有三四元以上之回漲、一般熟悉金融情形者觀察、設昨市而猶瀉跌鋒入、則恐慌再起、跌風起見、將至不可收拾之地步、今日起九月份現市已停止交易、僅十月份上場交易、關係整理場賬需時、截至發稿時、尙未得確實之報告、預料成交當在四五千萬元之譜、交易或竟亂云、

債別	前開	最高	最低	收盤	較前漲跌	高低差額	備註
關稅九月	四一・四〇	四五・〇〇	四〇・二〇	四二・八〇	漲一・九〇	四・八〇	
關稅十月	四〇・六〇	四〇・六〇	四〇・五〇	四〇・五〇		〇・一〇	
編遣九月	四一・六〇	四六・五〇	四〇・八〇	停板	跌四・四〇	五・二〇	後市漲停板
編遣十月	四二・〇〇	四六・五〇	四三・一〇	停板	漲四・一〇	三・四〇	後市漲停板
裁兵九月	六一・〇〇	六四・〇〇	五七・五〇	六二・〇〇	漲〇・五〇	六・五〇	
裁兵十月	六一・〇〇	六六・〇〇	五九・五〇	六五・五〇	漲三・五〇	六・三〇	
一九關九月	五四・五〇	六〇・〇〇	五三・〇〇	五九・〇〇	漲二・〇〇	七・〇〇	前市跌停板
一九關十月	五五・〇〇	六一・五〇	五五・〇〇	停板	漲四・〇〇	六・五〇	後市漲停板
一九善九月	五三・〇〇	五七・五〇	五二・五〇	五七・三〇	漲〇・八〇	五・〇〇	前市跌停板
一九善十月	五四・〇〇	六〇・〇〇	五四・〇〇	停板	漲四・〇〇	六・〇〇	後市漲停板
二〇捲九月	四六・〇〇	五四・〇〇	四六・〇〇	停板	漲四・〇〇	八・〇〇	後市漲停板
二〇捲十月	四九・〇〇	五四・五〇	四八・〇〇	停板	漲四・三〇	六・〇〇	後市漲停板
二〇關九月	五一・〇〇	五八・五〇	五〇・五〇	停板	漲四・〇〇	八・五〇	後市漲停板
二〇關十月	五四・五〇	五八・五〇	五三・五〇	停板	漲四・〇〇	五・〇〇	後市漲停板
統稅九月	五一・〇〇	五八・五〇	五〇・五〇	五六・五〇	漲二・〇〇	八・〇〇	前市跌停板
統稅十月	五四・〇〇	五九・〇〇	五三・〇〇	五八・六〇	漲三・六〇	六・〇〇	
鹽稅九月	五〇・九〇	五七・五〇	五〇・五〇	五七・〇〇	漲二・五〇	七・〇〇	前市跌停板
鹽稅十月	五三・五〇	五八・〇〇	五二・〇〇	停板	漲四・〇〇	六・五〇	後市漲停板
整六九月	四三・五〇	四九・〇〇	四三・五〇	四九・〇〇	漲三・五〇	五・五〇	
整六十月	四七・五〇	五三・〇〇	四五・五〇	停板	漲四・〇〇	七・五〇	後市漲停板
九六九月	一一・〇〇	一二・〇〇	一〇・八〇	一一・六〇	漲一・一〇	一・二〇	
九六十月	一二・〇〇	一三・〇〇	一一・五〇	一二・四〇	漲一・六〇	一・五〇	

絲市 洋莊絲市停頓

▲純受匯市劇變影響 昨日本埠洋莊絲市、忽告停滯、緣爾來外匯發生劇烈之變動、海外生絲市場停市已三日、絲電不轉、華商態度亦甚消極、昨市明現絲均無成交、絲市前途抱悲觀云、

魯絲頭來源告阻

▲暴日襲擊東省 市面無形停頓 魯省所產黃白絲頭、如挽手長吐索子等、盛銷歐美各莊、玆因暴日襲擊東省、致烟台安東等產地、備受蹂躪、製絲工場、相繼停工、運輸艱阻、市面無形停頓、魯絲頭來源、均告停阻云、

人造絲市日益不振

▲匯市混亂 市價日疲 邇來外匯發生劇烈之變動、英匯暴漲、人造絲價步縮、而洋行期貨、均不敢儘量承抛、昨祇由各客幫抛成現期貨一百八十箱、價又縮跌兩餘云、

茶市 華茶歐銷沉寂

▲匯市混沌 歐莊觀望 昨日本埠洋莊茶市、益形沉寂、緣外匯趨混沌、各歐莊對於綠茶、進胃已足、均觀望、低莊貢熙抑價頗力、市氣不振、昨共由協和等進八百八十三箱、價仍平疲云、

糖市 粗砂白抛貨開四百噸

產處糖市來電、古巴糖比前無升降、現期糖亦依然無起伏、本埠公會劃盤交易仍靜、荷糖粗砂白新貨成交價仍十一兩三錢七分半、中砂白十兩〇九分二分半至九錢、市形且轉、太古糖乃膠十一兩九錢半、叻十一兩九錢、收膠十兩八錢半、棚膠十兩四錢七錢半至四錢半、進出亦解、市形殊平、號盤成交亦寥、抛貨粗砂白大昌洋行開出十月份裝船陳貨四百噸、價荷幣五元五元、新規加稅、付方進意尙見活動、如數售盡、市價尙覺俏秀云、

市價

▲銀洋錢市 九月二十四日 星期四

	國幣	江南小洋	廣東小洋	銀拆	銅元	衣牌	角坯	貼水
早市開出行情	七錢二分五厘五	六錢六分三厘	六錢五分一厘	四錢五分	三百七十二千五百文	二千七百〇二文	二百四十二文	每角二十八文
午市開出行情	七錢二分六厘五	六錢七分	六錢五分一厘七五	四錢五分	三百七十二千五百文	二千七百〇六文	二百四十二文	二十八文

▲金市

品名	價
現貨標金每條	六百六十六兩
足赤條金	六百八十四兩
沙金赤	六百八十五兩
倫敦銀塊	市報電
大條銀近期	十六辨士二五
大條銀遠期	十六辨士三七五
英美日銀市	電訊
花旗銀塊	二角九分半
英美匯水	無市
美英匯水	四元一角一分
日美匯水	二先九元二角五分
日英匯水	二先令四辨士半
倫敦先令	一先令六辨士半

▲金業標金

期		盤數
十一月期	開盤	六五五・〇〇
先令午	開出	六七四・〇〇
	最高	六八〇・〇〇
	最低	六五〇・五〇
	收盤	六五七・〇〇
又 十一月 下午 刻	開盤	六五四・〇〇
又	最高	六九一・〇〇
又	最低	六四四・〇〇
又	收盤	六九〇・〇〇
上午	水	六五七・〇〇
十一月份 下午	登賬	六五七・〇〇
十一月份	補水	六五七・〇〇
上午	登賬	六九〇・〇〇
十二月份 下午	登賬	六九〇・〇〇
十二月份 下午	登賬	六九〇・〇〇

物品金市

開盤	六五五・〇〇
最高	六九一・〇〇
最低	六四三・五〇
收盤	六九〇・五〇

足赤條金飾金價	九十七元
同行飾金價	九十七元七角半
新錢銀	十足
銀樓同行價	一元
足赤鉑金價	洋九十六元

▲大連豆油

	開盤	收盤
九月期	一三・二五〇	一三・二五〇
十月期	一三・四五〇	一三・四五〇
十一月期	一三・七〇〇	一三・七〇〇
十二月期	一三・九〇〇	一三・八五〇
一月期	一三・九〇〇	一三・九〇〇

▲國外匯兌

匯別	價	
上海匯至倫敦	申規一兩計算	
上海行電匯	一先令五辨士半	
上海行即期	一先令五辨士半	
上海行四月	一先令五辨士五六二五	
四月定期	一先令六辨士	無市
帶期定期	一先令六辨士	無市
六月定期	一先令六辨士	無市
以上至巴黎	申規百兩計佛郎	
上海行電匯	七百五十八佛郎	
四月期	八百佛郎	無市
上海至紐約	申規百兩計美金	
上海行電匯	美金二十九元八七五	
四月期	美金三十三元半	無市
上海至香港	港洋百元合申規	七十八兩
上海至印度	申規百兩計羅比	八十六羅比半
上海至爪哇	申規百兩計盾	七十三盾
上海至新嘉坡	新嘉坡洋百元合申規	一百九十五兩
上海至東京	日洋百元合申規	一百五十二兩七五
上海至漢堡	申規百兩計馬克	一百三十二馬克

▲孟買棉花電報

十一月期孟加羅	一二四羅比
十二月期奧母辣	一四〇羅比
十二月期白羅溪	一六二羅比半
又 最高價	一七〇羅比
又 最低價	一五七羅比

▲利物浦電報

十月期美花	四・三七辨士
十二月期英花	四・三七辨士
一月期英花	四・三九辨士
米特令現貨	四・一九辨士

▲紐約棉花電報(美金)

十月期美花	六分三九
十二月期美花	六分六二
一月期美花	六分七四
三月期美花	六分九三
五月期美花	七分一二
七月期美花	七分二八
現貨美花	六分五五
十二月最高價	六分七三
十二月最低價	六分五二

▲暹南米市

米別	價
常高白粳	一六・五〇至一六・二〇
無錫白粳	一六・二〇至一六・〇〇
蘇州白粳	一五・五〇至一五・〇〇
同里白粳	一五・一〇至一四・七〇
八尺白元	一五・〇〇至一四・五〇
常高白元	一五・二〇至一四・八〇
同里杜尖	一四・二〇至一四・〇〇
角里洋尖	一四・二〇至一四・二〇
同里陰元	一四・六〇至一四・二〇
青角羊稻	一五・四〇至一五・〇〇
浦東新粳	一四・〇〇至一三・二〇

▲雜糧交易所 (單位兩)

上午市價

	開盤	收盤
▲大連黃豆 九月期	四・四七	四・四七
十月期	四・四一	四・四二
十一月期	四・五四	四・五四
▲標準邊餅 二月份	一・五〇〇〇	一・五〇〇〇
▲新小麥 九月期	三・七五	三・七六
十月期	三・八一	三・七九
十一月期	三・八四	三・八一
十二月期	三・八五	三・八四
一月期	三・九二	三・八九
二月期	三・九六	三・九四
▲大連豆油 九月期	一三・二五〇	一三・二五〇
十月期	一三・三五〇	一三・四五〇
十一月期	一三・六五〇	一三・六五〇
十二月期	一三・八〇〇	一三・八五〇
一月期	一三・八五〇	一三・八五〇

下午市價 (單位兩)

	開盤	收盤
▲大連黃豆 九月期	四・四六	四・四八
十月期	四・五四	四・五五
十一月期	四・五六	四・五三
▲標準邊餅 十一月	一・五〇〇〇	一・五〇〇〇
▲新小麥 九月期	三・七一	三・七〇
十月期	三・七五	三・七一
十一月期	三・八〇	三・八一
十二月期	三・八三	三・八四
一月期	三・八八	三・八八
二月期	三・九二	三・九三

▲上海證券物品交易所 (元本位)

▲前市期貨債券市况

債別	九月期	十月期
編遣庫券	四一・五〇	四二・八〇
裁兵公債	五八・八〇	六一・〇〇
一九關稅	五七・〇〇	五七・五〇
一九善後	五三・〇〇	五八・〇〇
二〇捲烟	四八・五〇	四八・五〇
念年關稅	五〇・〇〇	五二・〇〇
統稅庫券	五四・〇〇	五一・〇〇
鹽稅庫券	五一・九〇	五三・〇〇

▲後市期貨債券市况

債別	九月期	十月期
編遣庫券	四一・五〇	四二・五〇
裁兵公債	五八・二〇	五九・五〇
九關稅	五四・二〇	五六・二〇
九善後	五三・〇〇	五五・〇〇
念年捲烟	四七・〇〇	五九・四〇

收盤: 四一・八〇 四二・二〇 五八・二〇 五九・五〇 五七・三〇 ―― ―― ―― ―― 五〇・九〇 五二・〇〇 五四・〇〇 五一・〇〇 五三・〇〇 四五・〇〇 四六・〇〇 六六・五〇 六〇・二〇 六一・六〇 六五・五〇 六〇・〇〇 五五・〇〇 五五・〇〇

▲上海華商紗布交易所 (反手十六支棉紗〔人鐘標準〕二十支代用)

	開盤	二盤	三盤	收盤
九月期	一六〇・〇	一六九・〇	一六〇・三	一六〇・三
外加稅	一五九・五	一五九・三	一五九・九	一五九・九
十月期	一六二・〇	一六〇・九	一六〇・五	一六一・一
外加稅	一六〇・二	一六〇・七	一六〇・四	一六〇・一
十一月期	一六一・五	一六一・四	一六一・一	一六一・八
外加稅	一五九・九	一六〇・〇	一六〇・七	一六〇・七
十二月期	一六一・〇	一六一・〇	一六一・四	一六一・四
一月期	一六〇・五	一六〇・七	一六〇・四	一六〇・六
二月期	一六〇・九	一六〇・九	一六〇・〇	一六〇・九

棉花 (漢口細絨標準)

	開盤	二盤	三盤	收盤
十月期	三三・八五	三三・九五	三三・九五	三三・九〇
十一月期	三三・七五	三三・八〇	三三・八〇	三三・七五
十二月期	三三・八五	三三・七五	三三・七〇	三三・八〇
一月期	三三・七五	三三・七五	三三・七〇	三三・八五
二月期	三三・八五	三三・七五	三三・八〇	三三・八五

念年關稅 九月期 五一・九五 五九・〇〇
又 十月期 五三・〇〇 五九・〇〇
順手十六支棉紗(富貴標準) 九月期 十月期

▲上海麵粉交易所 (綠兵船牌標準)(單位兩)

	開盤	二盤	三盤	收盤
(前市)九月期	二・〇〇〇〇	二・〇〇〇〇	二・〇〇〇〇	二・〇〇〇〇
十月期	二・〇九二五	二・〇八二五	二・〇八〇〇	二・〇八五〇
十一月期	二・〇六二五	二・〇七五〇	二・〇七五〇	二・〇七二五
十二月期	二・〇七〇〇	二・〇七〇〇	二・〇七〇〇	二・〇六七五
一月期	二・〇九〇〇	二・〇八二〇	二・〇八二〇	二・〇八五〇

上下午成交共計一百五十八萬包 九月念四日

▲船期

▲進口輪船報告：新江天 由寧波；寧興 由寧波
▲出口輪船報告：新北京 念五日 三北；寧紹 念五日 寧紹；新江天 念六日 招商；寧興 念六日 三北
▲長江班：吳淞 念五日 太古；江和 念六日 怡和；大通 念六日 太古；吉和 念八日 怡和；黃浦 念八日 太古；德和 念九日 怡和；瑞和 念七日 怡和；公和 念七日 怡和
▲通州揚州班：大德 念三日 大達；大豫 念三日 大通；大和 念四日 大達；大鴻 念四日 大通；大正 念五日 大達；大志 念五日 大通；大平 念六日 大達；大溪 念六日 大通
▲崇海班：寶 念六日 大達
▲溫州台州班：山東 念三日 穿山定海石浦海門溫州 聯安；利興 念四日 定海石浦海門 聯安；興州 念五日 定海石浦海門 聯安；州念六日 定海 聯安；穿山 念九日 定海 聯安
▲寧波定海班：大 念六日 聯安

聞不如一見

此中國之俗語也。本處樣子間中備有各式電灶。每天開電試用。請來一觀。方知所言優點。並非向壁虛構也。

上海電力公司 福州路十七號 電話六六三〇一

樣子間
南京路沙遜房子
靜安寺路七七二號
浙江路二七二號
西華德路三十三號
[illegible]路一〇七號

請來笑口常開！

明園 門票大洋兩角

幼童入場概不取費場內游藝照舊

注意？ 明晚盛會

明晚六時舉行 賑災游藝大會 後日晨六時止

表演時間▲十二小時

遊藝節目名貴繁重得未曾有

(三)哥薩克豔舞
美麗舞女五十人佐以歌女
可五十人情歌歡舞欲仙欲死

(四)空前偉大強樂隊
全隊音樂家共有一百人之多

肺病專門醫師

唐拾義久咳丸

每瓶一元二角 各埠均有經售
總發行 上海廣西路角 父子大藥廠

革癆 防咳 唯一神品